許可證新字第拾弍號

廣州民國日報

社址廣州市光復中路柒拾玖號

編輯部自動電話壹壹捌弍〇
經理部自動電話壹〇陸柒伍

有線電掛號柒捌弍伍
無線電掛號弍肆捌〇

第拾肆年　第肆貳叁號

今日出紙肆大張零售小洋伍分

總理遺囑

余致力國民革命凡四十年其目的在求中國之自由平等積四十年之經驗深知欲達到此目的必須喚起民衆及聯合世界上以平等待我之民族共同奮鬥現在革命尚未成功凡我同志務須依照余所著建國方略建國大綱三民主義及第一次全國代表大會宣言繼續努力以求貫澈最近主張開國民會議及廢除不平等條約尤須於最短期間促其實現是所至囑

本報價目（郵費在內）

	本市	國內日本朝鮮	外洋	香港澳門
一月	一元二毫	一元四毫	四元五毫	三元
半年	六元二毫	七元八毫	二十六元	十八元
全年	十二元	十五元	五十二元	三十六元

本報重要啓事

本報自八月二十日起由中央執行委員會宣傳部派李伯鳴同志接辦關於本社收支數目自七月廿六日至八月十九日止由前任負責辦理八月二十日起概由現任人員負責特此鄭重聲明

本報經理部啓事

自廿日起本報所有一切收支單據概須有經理部主任簽蓋私章方能發生効力特此聲明

本報副刊徵求軟性作品：

㈠社會雜感㈡個人生活速寫㈢廣東先賢事蹟㈣名人軼聞㈤遊記㈥讀書隨筆㈦時勢漫畫㈧名勝特寫㈨文化小品㈩廣東民族史乘。以上來稿請寄本報副刊編輯室。

各項均逐篇計價，文字以白話爲主，文章每篇以數百字至二千字爲限，一經發表，報酬從豐。

本報各種週刊徵稿啓事

本報擬自九月一日起，按日發表（1.）現代思潮（2.）科學知識（3.）現代教育（4.）戲劇與電影（5.）婦女與家庭（6.）小朋友（7.）藝術等週刊。如有欲借本報地位于版上列某項週刊之學術團體，即希于每晚八時至十時駕臨本報編輯部商談爲盼！如蒙本報讀者諸君惠賜上列各項週刊之稿件，當由本報週刊編者分別轉交各項週刊編者評閱，一經發表，酬資從豐。惟來稿必須書明「廣州民國日報編輯部×××週刊編者收」，以免混淆。

本報紅棉文藝副刊徵稿啓事

本報定於九月一日起，請李金髮先生主編紅棉文藝副刊，內容分短篇小說，文藝理論，文學批評，小品文，詩歌，不論譯著，均所歡迎。文字以白話爲主，一經發表，報酬從豐。來稿請寄本報紅棉編輯室。

本報「社會服務版」徵稿啓事

本報自九月一日起將「社會常識」改爲「社會服務版」，內容分常識，讀者信箱，職業介紹，法律析疑，醫事衛生等項。倘蒙讀者惠賜關于上列各項稿件，請書明本報社會服務版編者收。

廣州日報副刊「小文園」徵稿啓事

本報決定九月一日起出版文藝副刊，內容以短篇創作爲主，無論小說，詩歌，戲劇，小品，隨筆，都表歡迎。至文藝理論，本園亦歡迎投稿。敬盼文藝同好，時賜大作爲幸。茲將稿約錄出如左：一，本刊歡迎二千字以內短篇創作，長篇不收。二，來稿無論用否，概不退還。附足郵票者，不在此例。三，稿末請註明眞姓名，住址，並附蓋圖章。發表時得用作者別名。四，稿件刊出後，概酬金。五，來稿請寄廣州日報社副刊「小文園」編輯部收。

中央通訊社廣州分社啓事

本社現已籌備就緒謹訂於九月一日成立正式發稿（九月一日以前遇有重要新聞先行編發臨時稿）惟以草創伊始尙希各界時加指導藉匡不逮爲禱

社址：越華路一〇四號　電話：一七六六六　一三七二三

黃佩綸啓事

本人由八月二十日起已將本報總編輯職務辭去以後各親友如有賜教請交石牌中山大學秘書處爲禱

省立韶州師範學校在廣州續招男女生

班額：高中師範科農科幼稚師範科簡易師範各一班及初中兩班　試期：九月六日報名及考試地點：維新中路千頃中學

番禺縣立師範續招新生改期考試

高中師範暨簡易師範新生及各級轉學生試期九月二日閱章報名處廣花公路龍歸市本校廣州永漢北路光明攝影室惠愛路八桂中學

教廳立案　思思中學續招高初中暨小學各級男女生

（班次）高初中小學一年級新生暨各年級轉學生（試期）九月三日（報名）即日開始（校址）德宣西路中山紀念堂前　膳宿俱備　簡章函索即寄

立案　文德學校招男女生

文德路

班別：升初中班（凡曾在小學或私塾讀書四五年者可入此班）升高中班（凡曾在初中一二年級修業者可入此班）課程：注重中英數理化等科，多發講義，教材充實。本校開辦九載畢業學生考入中學者，凡數千人。開始報名（膳宿俱備）

鄒琳啓事

琳奉命來粵視察財政得與本省軍政當局及各界人士晤教曷勝欣幸辱承宴相招或高軒枉顧隆情所逮感戢難名現以任務粗完回京復命匆匆就道不克告辭殊深歉仄謹此申謝統希鑒諒　鄒琳謹啓

執信學校續招

高中一師範科及初中一新生

試期九月六日報名處東沙路本校

民大附中暨小學招生

考試日期：附中廿九日　小學廿五日　校址：惠福西路

代訃

家主曾一省先生之太翁諱昭顏字泮釆府君慟於民國廿五年八月八日午時在陵水縣原籍因病仙遊接電星夜奔喪遵禮成服誠恐昏迷失次赴報不週謹此代訃伏維

矜鑒

賜誄請寄廣州黃沙梯雲西路梯雲大旅店代收　曾宅賬房謹白

省立中山中學附小改期啓事

幼稚新生入學試及開學

本校開學原定八月廿九幼稚新生入學試原定九月一日茲因事改期俟日期確定當於三日前登報通知

高師同學會啓事

本會現定本月三十日正午十二時在文德路七十五號本會召開廿五年份會員大會並改選職員除分函外特此登報週知希各同學屆時踴躍到會爲荷

教廳立案　聖三一中學續招中學男女生

小學　幼稚園　九月一日開學

校址：中學部在東沙路　初小及幼稚園在百子路

教部備案　教廳立案　廣育（原名廣州）統計學校續招甲乙級新生

（三年畢業免收學費）（一年畢業男女兼收）

校址：文德路　試期：九月四日下午六時　詳細章程函索即寄

第一軍証章取銷啓事

本部業經奉令結束查前頒發四方形銅質校尉官証章及盾形銅質來賓証章三種自應于本年九月一日取銷作廢特此登報週知　第一軍副官處啓

遠東中學招高初中生

班別＝高中初中一年級新生．高中初中一二三年級轉學生，＝試期＝九月一日＝校址＝小北越秀北路尾（膳宿俱備）

立案　建國中學招生

新校舍落成美洲華僑捐贈免費學額五十名　班別：初中及附小各年級生　試期八月三十日　校址德宣西路粵秀街　膳宿俱備

南海八區　海舟鄉三門村啓事

啓者前海舟鄉鄉公所乘本村避災之際非法將本村尊德社稔塘魚苗埗攙奪擅自開投茲南海縣政府已將案查明令交還本村辦理私立三門小學校經費在案此後該魚苗埗須由本村負責開投方爲有效特此聲明

教廳立案　華國美術學校續招圖工樂體

師範科高初級美術科暨各級插班男女生報名即日起（試期）九月三日如有小學畢業証書或証明書可免入學試（膳宿俱備　函索章即寄）（校址　維新路馬鞍北（電話）一六九三三）

教廳立案　嶺嶠中學續招免費男女生

初中一新生二年插班高級初級圖工樂體有畢業証書免試小學各級及幼稚園膳宿俱備校址德政北路　電話一〇四六四　創辦十八年校舍寬闊空氣充足

新聞事業工作人員養成所

招特別普通組日夜班男女學員待遇：介紹省港各大報社錄用凡團體學校鄉公所報社介紹准免試閱章：永漢北博雅齋太平北公評報拱日西二百六十九號本所所長鍾超羣

教廳立案　廣州法學院附中續招男女生

班額：高初中一年級二三年級轉學生　試期：九月六日　校址：廣州文德路六十九號　電話一〇七〇三　章程函索即寄

教廳立案　興中中學續招男女生

新生　轉學生　初中一年級新生　二三年級插班生　膳宿俱備　校址：南關珠光路　電話：一四九七九

教廳立案　千頃中學招初中男女生

招初中一年級一班暨二年級轉學生　試期　九月五日　電話一二六六七　膳宿俱備　索章即寄　（校址　維新中路）

培桂中學招考新生試期

中學部九月九日　小學部八月廿九日　校長馬君武

高中．立案　越山中學招男女生

（班額）高初中一年級新生各級轉學生（報名）即日開始（試期）八月卅日上午八時（校址）德宣西路（電話）一三五八〇　校長司徒優　膳宿俱備

廣東通訊社結束啓事

本社現已奉令結束由本月二十五日起停止發稿此啓

教廳立案　實踐中學暨附小續招男女生

（班額）初中小學一年級新生及各年級轉學生（報名）即日開始（試期）九月一日（校址）西關華貴路觀瀾街　膳宿俱備索章即寄

新亞學校招英文速成，初中班暨升初中班半費生

英國人教員四位教英文各科多編講義教授速成畢業　（校址）▼文德北路

萬國女子職業學校招

縫紉短期手工全科職業班生　三個月畢業　一年畢業　膳宿俱備　報名即日起　章程函索即寄　校址仙湖街　電話一五三七七

廣東教育廳通告

最近二年內外專科以上學校尙未就業之畢業生志願入就業訓導班者希即來廳報名特此通告

四廟地方公益會舉辦　城西中學招男女生

秋季初中一新生一百名初中二轉學生春季初中一轉學生　試期八月三十日　章程備索　校址西華路司馬坊　校長謝昭杰

省立體育專科學校續招男女生

招考專科男女生師範科男生　報名由八月廿六日起至九月十二日止　九月十四十五日檢驗體格　十七十八日考試　校址大東路東較場

南濱女子職業學校招生

商業科家事科衞生及插班生手工藝專修科一班各科特設半費學額試期展至九月三日　膳宿俱備校址維新路賢藏街廿五號　校長余頴秀

明德女中高中部免費至畢業時止

△高初中暨附小新生各級轉學生△校址大新路玉子巷一德洛石室△試期九月一日膳宿俱備

原名廣東女子職業學校招生

文書科·洋服科·刺繡科·家政科·（展期八月廿九日上午八時考試）　校址：四牌樓起雲里（膳宿俱備）

省立肇慶中學續招新生

（一）招高中普通科一年級生及高級農藝職業班一年級生（內有公費生）（二）報名即日開始（三）八月三十一日試驗（四）校址在肇慶城中路

大中中學九月三日續考高初中男女新生

學額高中普通科及初中一新生高初中二三年級轉學生報名索章小北路尾正校惠愛東路搾粉街分校

教部備案　教廳立案　實用高級會計學校

招高級班男女生　高級班三年畢業特別班一年畢業（試期）八月三十日（校址）廣州市惠愛東路二百三十六號（電話）一三三二五號即日開始報名索章即寄另招高級二年轉學生及附設授班生　校長會計師趙灼

立案　簿記講習所招生

本科半年畢業日夜分班教授簿記會計審計等科學　長年招生所址廣大路所長會計師秦古溫　收費從廉教授認眞　附設函授部

西關嶺南分校招生

初中小學幼稚園一年級新生各級轉學生八月卅一日攷試即日開始報名　校址荔枝灣　電話一一五七二　章程函索即寄

本省禁烟決由九月一日開始

限民國廿九年底一律禁絕 已訂定施禁辦法按步執行

關于本省實行禁烟、業由中央禁烟委員會派督察處長黃天民來粵、協助當局進行、決由下月一日開始施禁、同時辦理吸戶登記、及檢舉黨政軍學界吸食鴉片人員、茲將各情探誌如下、

禁烟委員

中央派來之禁烟督察處長黃天民抵粵後、即與本省當局商定切實施禁辦法、決先成立廣東禁烟委員會、推定黃嘉松爲主席委員、王應榆、陳光陸、嗣曾雲滄、張化如、何春帆等爲委員、經已設立會址、開始辦公、并委定郭冠傑爲主任秘書、陳季博、郭寶慈爲秘書、肅鵬舉爲第一科科長、李度曠爲第二科科長、現定本月卅一日召開全省委員會議、九月一日正式宣告成立、開始執行施禁辦法、舉行吸戶登記、指導各縣市成立禁烟分會、籌設戒烟院所、及檢舉吸食鴉片公務人員、將來并由中央另派大員來粵、設立禁烟監督處、協助進行、一切遵照中央頒行條例、將全省鴉片禁絕、

施禁步驟

廣東禁烟委員會開始辦公後、查其施禁步驟、大致已定爲七項、（一）廣東禁烟由本年九月一日起、限民國二十九年底一律禁絕、（二）廣東全省爲絕對禁種鴉片區域、（三）黨政軍學人員吸食鴉片烟者首先禁絕、自本年九月一日起至十二月底止、依照公務員調驗規則及檢舉黨政軍學服務人員吸食鴉片暨毒品施行辦法、澈底辦理、（四）自本年九月一日起、辦理吸戶登記、限至十二月底登記完畢、凡普通人民因年老或疾病吸食成癮不能於短期間戒除、准其請領限期戒煙執照、逐年遞減、最遲二十九年底完全戒絕、（五）省市縣應速設立戒煙院所、以便施戒、（六）九月一日成立省禁煙委員會、其餘市縣委員會本年內一律成立、（七）由中央另派檢舉禁毒專員及檢舉煙民登記專員來粵、督促辦理、

經濟建設會開籌備會議

今日在建廳舉行

全國國民經濟建設委員會、以粵局底定、當此與民更始之秋、爲發展本省經濟建設、特決設立國民經濟建設委員會廣東分會、業經派定劉維熾、周琦、鍾天心、鐘超羣、李煦寰、伍鶴齡等爲委員、頃查劉等奉委後、爲籌備組會事宜、定于今（廿九）日下午三時在建廳召開第一次籌備會議、昨已分函各委員屆時出席共商進行、

鄒琳已返京

前晚由省赴港

奉中央令派南來整理粵省財政金融之財政部次長鄒琳、自去月與宋子良[illegible]等乘飛機抵粵、迄今一月有奇、鄒次長以關于改革粵省幣制諸問題、大致經已商定、而本人離京日久、部務諸待進行、乃於前晚十時、乘泰山夜船赴港、乘昨廿八日晚十二時開行之睹化臣總統輪赴滬轉京、事前因鮮人知、故到送行者只宋廳長、唐蓮使、鄭秘書等十餘人、隨同返京者有秘書陳惠龍云、

新運促進會已正式成立

會址設省黨部

廣州市新生活運動促進會、昨（廿八）日發出通告、謂該會依照新運總會組織大綱之規定、經于八月廿二日組織成立、會址設於省黨部三樓、已開始正式辦公、

建設廳改組省營物產處

新委西北兩江礦務專員

建設廳長劉維熾、以省營物產經理處經理陳光瑛、江茂森、均已離職、關於該處事務、在未派員主持以前、暫由鄧鶴齡負責辦理、劉廳長現以該處掌管省營各工廠出產經理事務、責任重要、特於日昨派陳君模負責兩人、前往太平南路接收該處、并將內部從新改組整理、以便發展、將來是否裁撤、尚未決定、據建廳第六科科長陳同紀語記者稱、該處爲省營各工廠出品推銷經理總機關、劉廳長此次接收改組、當無裁撤之意云、又查劉廳長昨派該廳代理技正黃傳國赴滬接收省營物產經理處上海分處事務、又派羅卓恒爲北江礦務專員、羅延年爲西江礦務專員、各員奉委後、已即到差、準備日間分別出發視察礦務、

粵漢局長凌鴻勛抵省

籌備全線通車

粵漢鐵路管理局局長凌鴻勛、因奉令限該路于九月初間直接通車、特於廿四日由漢口到衡州處理株韶段工程處要公後、廿五日由來直通廣州之常班車來粵、於廿七日上午九時許抵埗、即返該局駐廣州辦事處視事、并慰留王副局長仁康、昨廿八日復晉謁代理交通部長俞飛鵬、請示該路全線通車事宜、查凌局長以前南段管理局改爲粵漢路局廣州辦事處後、範圍縮少、且原有設備、間有觀無存在必要、昨日已裁去職員數十人云、

要聞縮輯

△行營主任陳誠、爲明瞭四路軍改編情形、昨晨十時特召見莫希德、葉肇、張瑞貴、鄧龍光各師長、詳詢一切、

△昨日報載民政廳長王應榆擬于本月出巡各縣、茲查王廳長雖有此意、惟行期未定、

△第四路軍總司令余漢謀、爲減輕人民負担、特令將全省警衛隊縮編爲十八大隊、查中區現有警衛隊爲十七大隊、現定縮編爲七大隊、

△司法院長居正、日前往中山遊覽總理故鄉、旋復由澳轉港、于昨晨乘夜船返省、

△廣西綏靖主任黃紹雄、前日因事赴港、適其夫人蔡鳳珍女士由滬抵港、遂于昨廿八日同車返省、

△省府派宋子良、王應榆、曾養甫、李學呂、陳耀垣爲廣東省銀行董事會董事、昨已令行省銀行知照、

△建設廳長劉維熾、以第一科祇管民船發照、事務簡單、毋須設科辦理、定月底裁撤、歸併一科或第四科、

財政廳取銷稅捐加一二專款

由九月一日起實行

財政廳昨日發出佈告、定期由九月一日起、將各種稅捐征繳加一二維持廣東省銀行紙幣專款、一律取銷、以輕民負而恤商艱、茲將佈告錄下、案查接管卷內、本廳前爲維持幣、收縮流通總額、使本省金融益臻鞏固起見、迭經核定將本省屠牛牛皮稅、生牛出口稅、船來皮革及廢爛膠輪稅、全省洋紙專稅、全省船來農產品什項專稅、全省船來糖類捐、全省香燭紙實冥鏹捐、出口香粉香竹燭芯雷紙錫箔汕頭出口紙鏹捐、屠稅加一、猪捐加二征收、至本年十月十四日止、將款按旬全數撥交廣東省銀行專款存儲、以備隨時彙撥廣東省銀行紙幣監理委員會依案保管、不得挪作別用各在案、現在粵局敉平、政令統一、金融穩固、外匯安定、所有稅收、均以中央法幣、則以省市毫劵按當日市價折合抵繳、但不得超過加五計算、業經本廳通飭佈告遵照有案、且省行毫劵準備金、又經奉財政部另行設法整理維持、自無由省再行加征捐稅維持之必要、茲定期九月一日起、將上開各種稅捐征繳加二維持廣東省銀行紙幣專款、一律取銷、以輕民負、而恤商艱、除分別呈報令行外、合行佈告、仰所屬商民人等一體知照、此佈、

刁作謙招待中外賓

下星期一舉行

新任兩廣外交特派員刁作謙、爲聯絡中外長官感情起見、特定本月卅一日下午四時半假座市政府大禮堂招待省市黨政軍長官及各國駐粵領事、藉資歡叙、屆時冠蓋雲集、當有一番盛況也、

王寵惠昨午抵省

此來純係私人行動

中央委員王寵惠博士、最近由滬偕秘書[illegible]執正乘柯立芝總統輪南下、本省當局派[illegible]剛、謝宗邦二氏赴港迎迓、王氏等於廿七日晨抵港、勾留一宵、於昨（廿八）日上午八時卅分、由港乘坐派往歡迎之花車、搭掛廣九路第一次快車來省、

王委員與歡迎人員步出車站

王寵惠　陳策　香翰屏

抵步情形

此間當局得接王氏來粵電訊後、即飭憲兵司令部及省會公安局、派出憲警探員、前赴大沙頭車站放哨警衛、各機關長官亦依時蒞站候迎、計到香副總司令翰屏、陳司令策、鄧委員青陽、胡委員文燦、李局長潔之、劉委員紀文、黃廳長濤、李局長祿超、省市黨部各派員、王氏親友及新聞記者等百餘人、十一時二十五分車抵月台、各歡迎人員紛紛登車與王氏握手爲禮、王氏御白夏布長衫、態度雍容、面貌較前略爲清瘦、但談話自如、已無復曩昔鼻疾時之窒礙狀態、諒已完全康復矣、王氏下車後、即赴東山達道路翁桂清公館休憩、

王氏談話

王氏抵翁公館後、中央社記者即往投謁、當承延見、據談此次來粵、純係私人行動、除拜會各親友外、別無任務、日間赴桂一遊、但行期未定、關於桂局問題、因實在情形不明、恕無以奉告、至外傳謂煥章先生將繼余南來一事、本人到滬時、適馮先生由牯嶺赴京、未及會晤、故彼是否來粵、不得而知、謂次、王氏反問記者、時局有何消息、記者略告桂軍進犯廉江事、王氏聞語默然、

謁委員長

昔王委員在翁公館接見各同志及親友後、下午三時許往謁蔣委員長、是晚委座在行轅設筵爲王洗塵、各黨政軍高級長官多被邀作陪、又王博士以胡主席逝世、未能親臨吊祭、至爲歉傷、已定今日具備生花儀品、赴龍眼洞[illegible]致祭云、

土匪千餘人昨攻阿京

當場斃匪二百名 意土軍亦有死傷

（路透社羅馬廿八日電）今日阿京發生阿比西尼亞土匪千餘人、圍攻阿京、意軍開警立動派隊向土匪轟擊、當場斃阿匪二百名、意土軍亦死十五名、傷四十名、

英法邀請十八國不干涉西內亂

羅教皇對西將發意見

（路透社倫敦廿八日電）英法邀請十八國不干涉西班牙內亂、十八國尚無切實答覆、法再催促十八國表示同情、其中已有三數國家、雖未答覆、但已停止軍伙飛機運往西班牙、聞葡現已允許不干涉西內亂云、

（海通社廿八日巴黎電）法輪「比特爾島」號、用的地爲阿根廷者、運載有軍械、彈、其輪工人、因恐途經里斯本時、或將軍械起卸而落于西班牙國民軍之手、故進行怠工、此事見經解決、該輪即將啓程、工人等幷決議、卸使輪中軍械中途起卸、亦將繼續前進云、

（海通社廿八日巴黎電）法國共產黨政治委員會于星期四日開會、散會後發表議決案云、法國人民要求恢復對西班牙貿易之自由、自由運械往西班牙亦包括于此案之內、關于德國延長軍役期間問題、法國須採取相當步驟、以應付此嚴重之威脅云、

（海通社廿八日羅馬電）由西班牙各地逃出虎口之天主教教士、日間將由教皇召見、屆時教皇發表意見、抗議西班牙共產黨之摧殘教會產業及其所作之罪惡、據瓦德岡消息、西班牙內戰事爆發以來、各地教主之被殺者有六人、基于此故、瓦德岡將必有向國民軍微表同情之趨勢、而教皇對于西班牙對教會事日趨嚴重、不能再事緘默、而對干預殘教會事列入公作計劃中之西班牙政府之意見、有發表之必要云、

德新建輪行下水禮

（海通社廿八日漢堡電）新建一萬六千噸商輪「文浩克」號、現已竣工、今日由巴威利亞總督主持行下水禮、文浩克號爲比勒陀利亞之姊妹[illegible]便可作處女航、比勒陀利亞號則于本年十二月間作處女航、每輪可載搭客五百八、最高速率每小時行十八海里、經行漢堡倫敦等埠前往南非需時十五天、行禮時巴威利亞總督演說云、南非聯邦政府與德國政府友誼素好、現因兩國商務日增、故有建築新輪之要[illegible]

日圖強化軍力求達獨霸遠東

不惜括國內精華萃於槍桿

東京通訊、日本軍人欲強化其軍力、作獨霸遠東之企圖、遂不惜丟索敲詐、爲供注孤之一擲、然文治派中人、則頗以爲危險、而反對之、近數年來、日本兩派之鬥爭、已無時或已、直至前者內閣重臣爲少壯軍人派狀害、演成政治大流血案、此爲兩派鬥爭中之短兵相接之時期耳、廣田以外相地位、乘大政變之後、因接近軍人、而獲首相之席、任職以來、融和於軍人與文治派之間、頗具靈敏之手腕、用能相安以至今日、然軍人與文治派直接衝突、軍費膨脹案曾未作積極討論、雙方遂險而未舉耳、此案一經接觸、廣田得其安乎、

日本下屆會計年度總預算、將由海陸軍兩省提出要求軍費增加十五萬萬元、合全部軍費預算、達卅萬萬元之巨、不敷之數、主張發行新公債以資挹注、惟大藏省方面、則認爲日本目前經濟狀況斷不能濫發公債、在來年會計年度中、最多祇能發行公債一萬萬、同時遞信省提議、全國電氣事業國營計劃、爲軍人所贊同者、又爲文部省竭力反對之、從可知日本現閣其內部意見、顯已形成兩大壁壘、且鬥爭又爲不易解決者、然則九十兩月之間、日內閣討論下屆年度總預算之時、前途由內閣、即不免有壞台之虞也、

大藏省認爲不能濫發公債、最多祇可發一萬萬、顧軍部所要求者、須擴充軍費十五萬萬元、以一萬萬元之公債、十五分之一、殊覺於事無補、軍部贊成遞信省之電氣事業國營計劃、殆欲於此取償耳、電氣事業國營計劃如何、雖未詳悉、而各民營電氣事業、則已攻擊甚烈、是或爲統制政策之一種、而與民爭利者矣、依目前情勢觀之、日本人負担賦稅、不可謂不重、其所以能驅民於百上加斤不以爲苦者、純恃平時國民教育所收之效果、以相維繫、顧最低限度亦當使人民必需之生活不受影響而後可、乃欲於重稅之外、並民營事業而亦打倒之、幾何不發生嚴重之反感乎、文部省之反對、固有由也、

雖然、日本軍人之心、正當此極度膨脹之際、含大藏省有其他方法足以滿軍人慾望外、則無論公債之濫發、電氣事業之國營、亦必使十五萬萬元軍費增加、絲毫無缺、而後廣田內閣之難關、始得安然渡過、獨是閣澤而漁、財界中人又不表同情也、廣田無點金之術、何堪雙方煎迫哉、

平心而論、日本國境褊小、國力原不甚充者、尤其是彼以工業立國之、經濟基礎、祇建築於機械之中、機械一停頓、經濟立告崩潰、而軍閥猶必欲悉括國內之精華、萃於槍桿之上、求達其獨霸遠東迷夢之目的、事之危險、莫此爲甚、文治派之不肯苟同、固具老成謀國之深算者也、然而[illegible]大流血後、軍閥氣餒、不可一世、文治派又將何以戢彼野心乎、吾人目睹日本第二次軍財兩閥鬥爭之揭幕、

國際牧場會已定在英舉行

（中央社南京廿八日電）四屆國際牧場會議、會期將屆、並已定在英國亞博力司提斯舉行、英駐我國大使館、已約請我國派員參加、現正由實部辦理中、

德經濟部長在法解釋徵兵事

據謂報紙所載言過其實

（中央社巴黎廿七日路透電）據德負責方面言稱、德國志願行總裁兼經濟部長沙赫特法總理勃魯姆、及其他法國官員之會晤時、力求緩和法國人士對德意志新徵兵制命令之焦慮、據稱、沙氏曾向法官員解釋新徵兵制之目的、鑒於蘇俄之大擴軍備、與外交政策、故有此舉、僅求自衛而已、又悉沙氏曾引述統計表之數字、証明關於德國新軍之軍力、報紙所登載者實言過其實云、

國聯秘書處俄次長辭職

（海通社廿八日日內瓦電）國聯會秘書長愛文諾發表云、秘書處俄次長羅森堡因奉蘇俄政府之命、調任西班牙大使之職、呈請辭職、經已照准云、

重光葵謁廣田接受使俄官記

十一月間正式赴任

（中央社上海廿八日電）據同盟東京電、重光葵因政府廿七日正式發令任爲駐俄大使、廿八日晨十一時返東京、謁見有田外相、接受親任大使之官記、聞重光與外陸海等當局、交換意見後、將于九月下旬赴「滿」調查邊境情形、大約十一月間正式赴任、

美陸長寶恩病重逝世

全國陸軍營下半旗誌哀

（中央社華盛頓廿七日路透電）年已六十有四之美陸長寶恩、因病已閱月餘、今日在華盛頓華爾特里醫院逝世、寶氏初患流行性感冒、入院診治後、患心臟病、噩耗傳出後、華盛頓官方立即表示惋惜、全國陸軍軍營均下半旗誌哀、並定明晨每半小時鳴禮砲一次、晚間吹退軍號後鳴禮砲十九響致敬、在羅總統未任新陸長前、暫由現任陸次依德霖代理部務、繼任人選、以印第安那拉州州長麥克魯特、及前駐菲律賓辦事專員麥斐爲最有望、

捷克修改勛章條例

（海通社廿八日巴拉圭電）捷克內政部長起草修正勛章頒發條例、將貴族及勛銜取銷、而勛章則除任軍功者可得外、凡文學家于有功于國家及外國人均可得之、

徐柏林機增加班次

（海通社廿八日柏林電）徐柏林公司宣佈、該公司之飛船大徐柏林與興登堡號來往德國與南美洲之航線、現定每二星期一次、由將十月廿一日起至十二月二日止、每星期來德一次、逢星期二晚兩船更迭由法琅克福啓行、星期日抵巴西、下星期三或四由巴西之龐內熟約里返德、

德奧新約正式簽字

（海通社廿八日維也納電）奧國叛軍對于德奧新約、經正式簽字、并一致有歡迎之表示、希望德奧友好關係、成永久性、

羅馬財相發行特種外幣國庫債劵

（中央社羅馬廿七日路透電）今日有明令授權羅馬財相、發行特種外幣國庫債劵、其償還期限、爲由一年至三年、而將在外國市場售之、乘意以爲駐美義大使蘇維治、于本年十月抵華盛頓後、七項手續、或將在美國討論之、此舉實爲開拓亞比西尼亞財政計劃之第一步驟、

那威當局監視杜洛斯基

杜氏不守前言 參加政治活動

（海通社廿八日奧斯陸電）聞中央護照局以托洛斯基、不守前言、而參加政治活動、那威當局現派警至托洛斯基寓所嚴密將之保護、日夜不息、全國報章、對於此事均極端注意、警察總長通告托氏、任由離去那境、或停止任何政治活動、現托洛斯基經已具結決不再有政治活動、此後托氏之函件活動、俱經政府檢查、一切行動均由警察機密監視、那威行將舉行大選、故托洛斯基事尤爲人所注目、蓋現任之急進勞工政府、乃由共產黨及社會民主黨綜台而成、將須增加七席、方得絕對大多數云、

蘇俄駐英參贊奉召回國被捕

罪名爲軍事間諜

（海通社廿八日倫敦電）此間對于蘇俄駐英大使館參贊普特那上將回莫斯科後、即被當局拘禁、深爲詫異、而對于其被拘經過、尤足使人不解也、兩日前俄當局僞稱召開軍事會議、令即回莫斯科參加、抵步後、即將之拘禁、倫敦晚報載云、蘇俄之政治秘探二人、曾將蘇俄駐倫敦大使館內職員之私人文件搜查一遍、大抵普特那之罪名爲軍事間諜、該報并云、蘇俄之秘密工作人員曾向焉留于倫敦之被人偵查普特那、曾否與本國某人有交遊云、

立法院昨日通過

四川建設公債條例

原擬發公債四千五百萬　經中央准先發三千萬元

如何用途陳長衡有詳細報告

（中央社京廿八日電）立院廿八日晨開第六九次會、到委員傅秉常等九十八人、主席孫科、秘長梁寒操 當通過民廿五年川省建設及換償舊債公債條例案、陳長蘅審議該案初、對該項公債發行用途、有詳盡報告、略謂川省府原擬發建設公債四千五百萬元、經中央准先發三千萬元、餘俟必要時再發、該項公債用途、除辦理交通生產建設事業外、並須換償舊債、平衡收支、故將其條例標題改稱建設及換償舊債公債、以符事實 三千萬元詳細用途、據川財長劉航琛聲稱、係作如下支配、（一）交通事業 一千三百萬元、內以八百零萬元、建川滇路成渝段、四百零萬元、建川滇等公路、（二）生產建設七百萬元、計農村合作金庫股本二百零萬元、爲改進桐油出品、設植物油廠開辦費廿五萬元、絲業改進費五十萬元、糖業改進費一一五萬元、紙廠開辦費百萬元、麵粉廠開辦費卅萬元、水電廠二個開辦費七十萬元、（三）換償舊債千萬元、川省府過去勸辦軍需緊急時、曾向商界挪借千餘元、已給短期借款憑証、利率一分、現以公債換償 既可使借款信用鞏固、又允利率改爲六厘 可減輕省庫負担云云 詞畢、該案遂無異議通過、又該會爲暑假後第一次院會、各委因在暑假中、小別月餘、到會時相互致候 狀極融和、

四川公債條例

（中央社南京廿八日電）民廿五年川省建設及換償舊債公債條例全文如次、第一條、四川省政府爲辦理交通生產建設事業、及換償舊債發行公債、定名爲民國廿五年四川省建設及換償舊債公債、第二條、本公債定額爲國幣三千萬元、以二千萬元供建設事業之用、以一千萬元換償舊債、第三條、本公債定于民國廿五年九月一日發行、第四條本公債利率定爲年息六厘、每年二月末日及八月末日各付息一次、第五條、本公債還本期限定爲十五年、第一年祇付利息、自民國廿七年二月末日起、開始還本、以後每屆半年還本一次、第一次至第八次各還總額百分之二、第九次至第十六次各還百分之三、第十七次至二十次各還百分之四、第廿一次至廿四次各還百分之五、第廿五次至廿八次各還百分之六、至民國四十年八月末日本息全數償清、每次還本於期前一個月在重慶執行抽簽、由財政部審計部派員監視、第六條、本公債應還本息基金、指定在四川省田賦正稅收入項下劃撥、由四川省政府令飭財政廳依照還本付息表所載、每期應還本息數目、按月平均撥交中央銀行重慶分行收入、本公債基金戶帳專欵存儲備付、并指定民國廿四年四川善後公債基金保管委員會、兼辦本公債基金保管事宜、第七條、本公債指定中央銀行重慶分行及中央銀行委託之銀行爲經理還本付息機關、第八條、本公債票面分爲萬元、千元、百元、十元四種、均爲無記名式、第九條、本公債票得自由買賣抵押、凡本省公務上須繳納証金時、得作爲替代品、其中簽債票、到期息票、並得用以完納一切省稅、第十條、對于本公債、如有偽造及毀損信用之行爲者、由司法機關依法懲治、第十一條、本條例自公布日施行、

豫第十區 國大候選人揭曉

（中央社洛陽廿八日電）國大代表豫十區洛陽等九縣候選人選舉揭曉、結果洛陽黃如璋、李公甫、李仰之、馬鑑堂、趙子秀、郭子彬、馬俊、李顯榮、張紹騫、鞏縣劉鎮海、劉錫五、劉覺九、魏國鈞、王正寬、孟津、郭芳五、王公彪、金宗芬 嵩縣潘小岑、雷福祥、李遇春、孫防、伊龍章 劉晨吾、鄭立功、何師、張孔嘉、王式典、田息霈、宜陽高淵溥、趙継漢、張宗峯、伊川、馬蘭芳、李友俠、許金壽、王介岑、葉安邦、

教部在贛 設中正醫學院意義

王教長對記者談話

（中央社南京廿八日電）王教長廿七日晨對中央社記者表示、在南昌籌設國立中正醫學院、意義三點、爲（一）教部鑒于我國醫學人才缺乏、而國內醫學校院設立尚少、所造就之人才有限、殊不足應現今需要、故年來對醫學教育力謀質量上改進、除于原有校院經派員視察飭令改進外、並獎勵專校設立、獎學專校籌設、均視事實需要而定、該院之設意亦本此、（二）醫學院設置、除須有充實設備外、尤應有完善醫院、充學生實習之用、現全國經委會、在南昌新建醫院已完成、因此、該院籌設更易、（三）贛省年來地方建設猛進、對於公共衛生行政人員需要迫切、關於籌設經費、贛省府可酌籌協助、故院會有此決定、至教部派員赴贛籌設一節、教部對人選正考慮中、

中懲會發表 懲戒案三起

（中央社南京廿八日電）中懲會發表懲戒案三起、（一）前津浦路局車務處長陳舜耕、因失職案減自俸百分之十、期間六月、（二）閩一區行政督察專員公署秘書彭聲瀚、因擅用刑訊、違法濫罰案、免職、並停用一年、（三）龔選化縣長關恩霖、因瀆職違法案、減月俸百分之十、期間三月、

立法院審議 自治法規

（中央社京廿八日電）梁寒操談稱、中央規定之地方自治法規、綏交地方自治法委會、迅速依照將縣市自治法等修改、下週院會可提出審議、

綏東土匪斃命後

晉綏軍協剿殘匪

今井談日對華北無新計劃

△△△

川樾大使昨携眷離青赴滬

（中央社北平廿八日電）今井談、橋本參長在津召武官會議、係垂詢各地情況、以資參考、對華北問題未作具體決定 亦無新計劃、成都事件、實屬遺憾、既然發生、即應火速解決、並希望今後不要再有如此不幸事件、綏東匪首王道一已斃命、現正由晉綏軍繼續協剿殘匪、短期內可將散匪肅清、

（中央社天津廿八日電）板垣田代、廿八日晨十時在張園日司令官邸會談、橋本武官及駐屯軍各高級官佐均參加、對綏遠事件、及日關東軍與駐屯軍聯絡事宜、有所商討、

（中央社北平廿八日電）日兵百廿名全副武裝、廿八日晨六時半赴通縣、

（中央社上海廿八日電）日同盟青島電 川越大使與其家族、今晨八時乘大連丸離青赴滬、

（中央社北平廿八日電）河邊正三前赴津謁田代公幹事畢、于廿八日下午五時半返平、

皖益華鐵礦 官股董事 實部改派

（中央社南京廿八日電）實部改派胡博淵、鐵懋勛、蕭紹二人、爲皖益華鐵礦公司官股董事、并派王復炎爲官股監察人、

法部派員赴湘 視察司法

（中央社南京廿八日電）法部派司法院秘書翁伯貲、赴湘西各縣視察司法狀況、定于四日啟程西上轉湘西視察、翁氏此次奉派赴湘、除視察各縣之司法狀況外、并擬將現在我國之司法狀況、與歐洲所行之制度、作一比較之研究、提出報告、以供司法當局之參考、

× × ×

財部令各儲蓄銀行 依法繳保證準備金

（中央社京廿八日電）財部以依照儲蓄銀行規定、凡辦理儲蓄業務之銀行、均應提儲蓄于存款四分一之政府公債、繳存中央銀行特設之保管庫、備作償還儲蓄存款担保、歷經辦理有案、本年上屆、各行應繳儲蓄存款保證準備者、計有七十六家、此七十六家銀行、本年上屆共收存存款四萬九千一百九十餘萬元、應提保証準備爲一萬二千二百九十餘萬元、業已通飭各行依法繳存、又悉此七十六家銀行、本年上屆所收存款、比去年年底存款 總計增五千六百六十餘萬元、所提保証準備 亦比上年年底增一千四百 十餘萬元、

鐵部 株州機廠 籌備處成立

（中央社南京廿八日電）鐵部株州機廠籌備處即將成立、刻已由部委程孝剛爲籌備處長、茅以新爲副處長、程茅決先在鐵部就職、再赴株組織成立、開始進行籌建計劃、

孔祥熙今日飛京

（中央社九江廿八日電）牯嶺電話、孔祥熙廿八日離牯返潯、廿九日乘機飛京、

中央造幣廠 鑄幣總計

（中央社上海廿八日電）中央造幣廠、自鼓鑄新輔幣以來、截至七月底止、共計鑄就廿分鎳幣一千七百十八萬枚、十分鎳幣三千零 萬枚、五分鎳幣五千七百四十萬枚、一分銅幣一萬四千三百零二萬枚、半分銅四千一百六十八萬枚、

川建設廳長 盧作孚 到漢訪楊永泰

（中央社漢口廿八日電）川建廳長盧作孚、廿七日由渝乘機抵漢訪楊永泰、商議川省建設進行事宜、廿八日晨復乘機飛京、向中央請示發行川建設公債券、

駐日意大使 回國說不確

（中央社南京廿八日電）廿八日報載駐日意大使許劉南人使、將分別返國述職、茲據外部息、並無其事、報載完全不確、

國選總所 加緊工作

（中央社南京廿八日電）蔣作賓于廿八日晨到國選總所辦公、對各組工作有所指示、並囑加緊工作、以期國民大會如期舉行、又該所第五、六、七、八、四組、第六組已開始辦公、第七八兩組、亦定日內開始工作、第五組尚須稍待、

停止黨權人 仍可參加國選

國選總所對湘解釋

（中央社南京廿八日電）國選總所、前據湘選舉總監督凌璋電請解釋關于被開除黨籍及停止黨權者、有無公民權一案、當經函請中執會秘書處查復、茲准函復、略云、查關于黨員停止黨權者、有無公民權一節、依照中央第四一次常會修正案所規定、受停止黨權之黨員、不能與開除黨籍者並論之、解釋則凡受停止黨權處分者、自可依法參加選舉、享有公民權、至爲明顯、

雙方仍繼續澈查

成都暴動波及日人事

受傷日人治後日就痊可

（中央社南京廿八日電）關於成都暴動波及日人事 中日兩方、現均派員前往調查真相、外部派往敵查之專員楊開甲、科長邵毓麟、廿八日晨八時由京乘中航機飛川、俟實地調查完畢、即返京、將暴動真相呈部核辦、駐華日使館派赴成都調查之松村三等秘書、聞亦於廿八日晨由滬乘機飛往、川建設廳長盧作孚、亦於廿八日晨由川到京、除接洽發行川建設及換償舊債公債外、亦乘便於廿八日上午十時許到外部謁張外長、面陳成都暴動經過詳情、聞盧氏在京事畢即返川、外部駐川康特派員吳澤湘、於暴動後、即奉部令由重慶赴成都調查、近已有電呈部報告、連日辦理此事之經過、至已死之日人渡瀨深川二名之身後事務、亦正由成都領館館員等妥爲辦理、受傷之日人三名、經醫治後、已日就痊可、不日即可出院、

（中央社成都廿八日電）日大使館書記官松村、駐渝日領糟谷廉二、大阪朝日滬支局中村正五、大阪每日滬支局田知花信野、同盟社漢支局岡本房男、漢支局田高博等七人、廿八日下午分別由滬渝乘歐亞中航巨型機抵成都、省府派員妥爲照料、機場至招待所沿途加意戒備、糟谷旋往訪吳澤湘、晚七時松村糟谷及抵蓉各日記者暨志深與日醫等、陪往正府街 驗視已死兩日記者、渡瀨深川之屍體、迄九時始竣、八時即轉赴督署軍醫慰問受傷之田中武夫、及瀨戶尚二人、對成都暴動事件、垂詢甚詳、蓉新聞界十餘人、於中村等抵蓉後、以同業資格、前往拜會、晤談即辭出、外部 長邵毓麟、廿八日下午五時、由京乘機飛抵蓉調查蓉案、

俄代津領 訪秦德純

（中央社北平廿八日電）俄大使館參事兼駐滬總領事皮禮瓦尼克、近奉調兼任代理天津總領職、前由滬來平、廿八日上午十時拜訪秦德純、作到任後之寒暄、

湘贛兩主席 未定期離粵

尚有數日逗留

贛省府主席熊式輝、湘省府主席何鍵、奉蔣委員長電令來粵、已有數日、昨傳何主席定今日返湘、記者特於昨日上午十一時往東山梅花村總園訪謁何熊兩主席、適均外出、未獲晤談、旋據其隨員稱、何熊兩主席是晨八時許同外出、均未定期離粵、大約總有數日之逗留、兩日來拜訪何熊兩主席者、有國術館館長蔡汝章、中央軍第七十七師師長羅霖、新生活運動總會幹事閣寶航等十餘人云、

蔣廷黻 積極籌備出國

談對蘇俄之感想

（中央社京廿八日電）蔣廷黻於前日由廬返京後 即向外部接洽、積極籌備出國事宜、記者廿八日往訪、據談中蘇兩國、均地大物博、在國富財力方面之發展、均無求于人、同時兩國目前 正努力於國內經濟建設、力求國際和平、故本人此次奉派出使蘇聯、在謀兩國友好邦交方面、當不感任何困難、兩年前、本人曾赴蘇考察政治制度、及經濟建設、一切所得、對彼邦人士良好印象、至今不忘、幸我駐蘇大使館方面、相識者甚多、余之職責、當在敦睦邦交、想莫斯科中蘇舊友、亦必樂予協助、蔣此次顏大使之辭職、蔣院長張部長、以顏氏國際負望崇尚、外交經驗豐富、不願其遠引高蹈、曾力加挽留、終以顏氏身體不宜駐於寒帶、曾迭次呈辭 當局以所切望早復健康、除照准外、并續貢獻宏才、爲國繼續、本人定十日內赴青訪顏、晤談一切、稍留返京、蔣院長如未返京、即赴粵晉謁請示外交方針、然後還滬敬鄉一行、大約于本月中旬、可首途赴任、記者叩以何時來京日期 民柄、已電促來京

刺汪要犯 胡周二名 由滬解京

（中央社南京廿八日電）刺汪要犯胡大眺、周世平兩名、廿五日由滬解京後、由警察廳覓適當處所、暫予羈押、俟滬政府証件到京後、即解送地方法院併案辦理、

防毒影片 將在粵映放

（中央社南京廿八日電）中國教電協會、廿八日將該會與金大合製之防毒影片、寄在粵之地事陳立夫 轉交粵省市黨部映放 以廣宣傳

社論 今後軍人應有之認識

今日全國人民的心坎中所念念不忘的爲禦侮救亡、而禦侮救亡的前提却在統一集中；這一點，是毫無疑義的了。

我們知道，禦侮救亡是全民衆的工作，惟集合全民衆的力量一心一德，埋頭苦幹，纔能達此目的。不過，全民衆中我們武裝同志所負的責任，尤爲重大。武裝同志的認識不清，最足以影響我們禦侮救亡的工作。十年來革命進程中所遭遇的種種困難，直接間接都與我們武裝同志的認識不清有關係，有許多武裝同志本來是愛國愛民而極富有革命性的，但後來却一個一個漸漸的走入魔道，結果致令身敗名裂。這是最可痛心的事！因爲武裝同志走錯了路，他們個人的失敗是小事，國家的元氣，禦侮救亡的實力所受的損失，纔是大事。爲實現統一集中與保全禦侮救亡的實力計，希望今後軍人對於下列數事，應有深切的認識：

第一，割據不能成功 割據是軍閥時代的把戲，現在這種把戲是絕對不能重演了。十年來我們武裝同志中也有不少企圖做割據的迷夢的，佔有一省或數省地盤之後，即想據爲己有，從中培養個人勢力，不管人民的負担怎樣重，天怒人怨，仍無所顧卹。在他們以爲只要有了強大的軍隊之後，就可以爲所欲爲，可以反對中央，可以壓迫民衆；但事實上，這種倒行逆施，背叛中央的割據，沒有一個不失敗的。不管他們的實力怎樣雄厚，不管他們的防禦怎樣堅固，末了終不免土崩魚爛，自取滅亡。

第二，名義不可假借 軍閥割據稱兵，往往假借種種動聽的名義以欺騙民衆。因爲他們也知道「師出無名」是不可以的；但假借名義的事情，在民衆智識還低，或認識還未清的時候，也許可以混過，一到了民衆智識逐漸提高，認識逐漸清楚，那就發生問題。目前的我國民衆已比以前不同，雖然說不上個個都有智識，然大多數民衆的認識則確已清楚得多。要想借動聽的名義來欺騙他們，已不是容易的事了。不論你用什麼高貴的名義來行事，民衆總得要看看你實際上的行動是否和名義相符。假如名義是一事，行動又是一事，名實之間，相隔萬里，那末，民衆是決不會對你表同情的，更決不會擁護你的。最近時局的變演，已充分証明假借名義者的失策。

第三，輿論不應忽視 過去軍閥的行動，是離開民意的，忽視輿論的，結了他們槍桿子的力量，雖然可以橫行一時，結果終不能不受輿論的制裁而失敗。先總理所領導的國民革命，能將北洋軍閥打倒，就是靠民意，靠輿論，民意的同情和輿論的擁護，是革命成功的要件。我們不要小視了輿論的力量！輿論的力量是無形的，比幾十萬軍隊或者還要利害些。失了輿論的贊助，軍隊的力量就靠不住。我們更不要以爲輿論是可以壓迫的；壓迫輿論的結果只有加強輿論的反對力量。在輿論反對之下，不管你有多少軍隊，有多少槍炮，有多少飛機，都未必是你可以運用的。因爲這些皆是民衆的！凡是民衆的，非得民衆的同意，即難成爲個人的工具。這也是最近的事變可以証明的。軍人想不顧輿論的向背而獨斷獨行，只有趨於覆亡之一途，絕無僥倖成功之理。

上述三事，是過去事實演變所得的結論，爲我革命軍人所應加以注意的。在目前的國際局勢和我國所處的地位來講，只有統一集中，纔是辦法，纔是出路，只有在中央政府和蔣委員長指導之下，團結努力，纔有希望，纔有生機，割據是絕對不容許的，假借名義的異動，也絕對不應有的，至於違背輿論或壓迫輿論的行爲，更當極力避免，爲個人，爲國家，都應如是！要全國軍人有這種認識，國家前途才有希望。

津法租界 捕獲共黨

（中央社天津廿八日電）津法租界工部局偵探處、今晨在惠中飯店、查獲共黨重要份子于煥然、吳敬成、王瑞五等三人、當解市公安局、轉送法院訊辦、

吳紹澍繼任 交部職工主委

（中央社南京廿八日電）交部職工會主任委員陳紹賢、因奉中央令派爲粵市黨委、已辭交部職務、交部頃發表吳紹澍爲該部職工會主委、按吳現充中央民訓部民運指導處長云、

財部昨在金大 考試稅務人員

高秉坊有懇切演詞

（中央社南京廿八日電）財部中央直接稅籌備處、廿八日晨假金大考試稅務人員、到考者達二百五十餘人、開始考試時、高秉坊集合全體應考人員訓話、說明此次中央舉辦所得稅爲改革稅制先聲、孔部長對辦理此項新稅、異常重視、堅決抱定不用私人、不循情面原則、故考試方法、選用富有朝氣學有專長青年、但負此革新之任、并請國內專家、主持考試、以示公正、繼由考試委員陳長蘅發表關於此次考試應注意事項、並勗勉投考者各盡所長、以副政府厚望、

陳振先抵京 商設農林局事

俟吳部長返京後成立

（中央社南京廿八日電）陳振先抵京後、分謁實次周詒春、商談關于農本局設立事宜、聞該局將俟吳鼎昌返京後成立、在京局址已覓定數處、正選擇中、該局首次理事會、亦將俟吳鼎昌返京後舉行、

番禺八桂中學招男女生
班級　高初中一年級新生高初中春秋季各級轉學生（試期）九月六日上午八時（校址）惠愛東路番禺學宮內進　電話一零七零四號

長城中學續招新生
▲高初中一年級新生▲二三年級轉學生▲即日開始報名▲試期八月卅一日▲校址海珠中路▲電話一四一四七

乇應榆啓事
應榆奉命忝長民廳受任伊始公務叢集所有各方賢俊枉駕未克一一晤教爲歉茲特規定每星期一至五日午後三時至五時爲會客時間敬在廳候教餘時均係辦公除要公面洽外恕不接待免妨公務敬此通告

教廳立案　**仲元中學校續招男女生**
高初中一年級各級插班　試期：八月三十一日　校址：文德路

市立二中續招高初中女生
報名日期即日起至八月卅一止考試日期九月二日

省立肇慶師範在廣州續招男女生
班額：高中師範一年級五十名　考期：八月卅一日　報名及考試地點：海珠北路倉前街知用中學　閱章處：廣州中華書局

興華中學校招生
班別　高初中暨附小各一年級新生及各級轉學生小學兼收女生　即日開始報名　索章即奉　試期八月廿九日　校址：高第路素波巷

東山　**志遠小學暨幼稚園招生**
費學額四十名凡家境清寒者經取錄後均得請求
（級別）初小一年級及幼稚園初級新生各級轉學生（考期）八月廿九日（報名）自即日起（開課）九月五日（校址）東山署前路粟園（優待）本校設免
校董會主席劉既漂　校長潘鳳笑

數廳立案　新校落成　**努力中學暨附小招各級男女生**
膳宿俱備　優待貧苦學生特設免費學額　考試九月一日　校址大新東路

教廳立案　**新華職業學校**　土木工程科　測量科職業班　土木工程科　建築科職業班　**招免學費生**
八月卅日考試校址廣州中華北路雲台里　校長余寧武（同仁）

潔芳女中暨附小續招生
「級別」高初中一年級附小一五年級及幼稚園新生高初中小學各年級轉學生「試期」八月卅日「校址」正校河南同福西路栖柵第二校舍惠福西路膳宿俱備

教廳立案　**知行中學招高初中男女生**
（班別）高初中一年級高初中春秋季各級轉學生（試期）九月一日（校址）（一）廣大路一巷（二）盤福路尾　膳宿俱備章程函索即寄

欲聘請保姆或幼稚園教師
者請移玉或投函到永漢北路粵秀書院街本校辦事處接洽當即負責介紹本校幼稚師範科畢業生前往服務　勷勤大學附屬中學啓

教局立案　**提多小學暨附設幼稚園招男女生**
㈠一年級新生一八四五　㈡各級轉學生　試期：八月卅一日　校址：萬福路　電話：一二五六五　章程函索即寄　報名處本校

上海商業儲蓄銀行（簡稱上海銀行）啓事
本行對於國幣儲蓄及特別活期存款各戶一律按照本分行所定利率增加一厘又爲適應社會需要舉辦特約存款此種存款利息比較活期存款爲優又可隨時提取備有詳章索取即奉
廣州分行十三行馬路　電話：一三八四九　一七一二三　一三九六八
永漢辦事處永漢北路　電話：一七三五九　一三九六七

私立　**廣州音樂院招生**
師範科選科專科鋼琴提琴管樂各系。第一次考九月五日。院址東山梅花村東邊（維新公司十五路車直達）。索章即寄。取章處永漢路彼得琴行大衆公司兒童書局

西村美華中學暨附小招男女生
班別：初中一新生初二及附小各級轉學生，試期九月一日十時，索章即寄。電話：一三八〇六號，閱章：永漢路商務書館安樂園萬國書局兒童書局良友公司

東南日語講習所招
第九屆日夜高初級班男女學員九月三日開課兩個月畢業以最新教授法速成學者確能翻譯書報指導留日手續兼聘桑島先生專授會話所址大南路百廿七號二樓

教廳立案　**廣州復旦中學招男女生**
初高中一二三年級生報名東山中山公路本校惠福西仙鄰巷招生辦事處試期八月三十日試場仙鄰巷辦事處（注意）本校係復旦大學附設畢業後可直升大學故歷屆投考人多本屆新科學館課室宿舍落成減收學雜費投考學生益多凡有志向學者須從速報名　維新車直達　校長李泰初

廣東省立國醫學院續招男女生
報名：即日開始至八月底止　試期：九月二日　院址：廣州市一德西路　電話：一七七二四　簡章函索付郵票即寄　院長黃焯南

真光中學招考
初中一式二高中一式年級新生各轉學生。**考試日期**九月一日。簡章函索付郵一分即寄。校址：廣州白鶴洞。電話：15583

廣大附中招生
（班額）高初中一年級男女新生二三年級暨師範科三年級轉學生（試期）八月廿八日即日開始報名至試期前一日止報名及考試均在文德路本校

教廳立案　教部備案　**南華中學原名四邑中學招高初中男女生**
（班額）高初中一年級新生　初中各年級轉學生　高初中預備班生（報名）即日開始（校址）河南鳳凰岡　鳳凰市包　膳宿俱備
試期八月三十日上午八時

教廳轉部立案　**金陵中學**（原名南京中學）招高初中普通科暨高中師範科一年級新生春秋季各級新生　試驗期　九月四日　校址惠愛中路桂香街　附小西關逢源正街　校長李珮鳴

培英西關分校招生
招初中小學幼稚園一年級男女新生及小學各級轉學生八月廿九日十時考試即日開始報名　校址廣州西關多寶路尾　電話一零七一八　章程函索即寄

華南體育學校招生　原日廣東體育學校
體育本科圖工樂體師範科男女新生各一班　**試期**九月一日報名處大沙頭本校索章即寄　保送優良半費生二名　校長陳策

女醫師蘇儀貞
本醫師畢業於日本東京女子醫學專門學校曾任廣東博愛會醫院女醫師專醫婦女一切內病月經困難等症兼任指導節育法及有自著看護學全書出售並可教授日文時間隨時商定診所海味街廿八號

立案　**廣中中學招男女生**
（原名）廣東中學（班額）高初中一年級新生高初中二三年級暨小學五六年轉學生（試期）九月一日（校址）廣州中華北路尾搭十一號循環車十三號黃沙車直到校門即日報名索章即寄

第二軍第五師部啓事
本師奉裁遵於八月六日結束完竣所有全師餉項及廿三年入閩入贛之大洋補水費均經清發凡本部員兵及與本部交易之各商號等如有賬目未清統限於九月底以前到本師辦理結束事務處（即東日駐省後方辦事處地址）理楚逾期無效以後永不得藉詞追討本部旗幟印信均已繳銷以前之第二軍第五師圓形銅質證章及布質符號章臂章來賓證等截至八月廿五日止一律作廢特此登報週知

廣州女青年會
縫級班　工藝班　婦女識字班　九月日考試　九月四日收費　九月五日開學
附設　**幼稚園招生**
女宿舍　招待遠方婦女來會住宿　各地留省女生　有詳細章程

私立嶺南大學文理農工各學院及孫逸仙醫學院及理科研究所暨附中附小及華僑班招生
報名日期：由即日起至試驗前一日下午五時止大學報名時須繳本人相片四幅　入學試驗：大學各學院及孫逸仙醫學院九月七日至九日附中及華僑班則于八月廿八至廿九日附小于廿九日均由上午九時起

廣東建設廳招投工程廣告
本廳現於西村建築石灰窰貯灰倉及石灰窰前堤劃疏水渠該項工程定於九月四日下午二時在本廳二樓會客廳當衆開投如有意投承者請即到本廳會計股先繳押圖法幣一十元領閱章程圖則屆時繳押票法幣九百元來廳競投可也

廣中中學增設小學幼稚園招各級男女生
中學　中小學　幼稚園　校址中華北路尾小學幼稚園中華中路學宮街　試期中學八月廿九小學九月一日即日報名

香港赤柱聖士提反中學及小學男校招生
本校准陽曆九月七日上午九時復課同時招考新生本校定六年級制小學三年中學三年中西文各班本校投考者可依程度隨時插入中西文各班本校佔廿五英畝之地址費八萬餘圓之建築費有大足球場絨球場六所游泳場兩所排球籃球等無不完備宿舍取最新之歟式中西餐任便中英文各科教員皆大學畢業均富學識經驗現備有詳細章程如有志來求學者請向本校校長函索可也

上海商業儲蓄銀行（簡稱上海銀行）
提高國幣存款利率　對於國幣儲蓄及特別活期存款各戶一律按照本分行存款章程所定利率增加一厘　又爲適應社會需要**舉辦特約存款**　此種存款利息比較活期存款爲優又可隨時提取備有詳章索取即奉
廣州分行十三行馬路　電話：壹柒壹弍叁　壹叁玖陸捌　壹柒叁伍玖　壹叁玖陸柒
永漢辦事處永漢北路　電話：壹叁捌肆玖

新國民戲院
千驚萬險　別開生面　古靈精怪　搏命探險　野獸巨片
萬獸女皇
巨大偶像　目放兇光　遇之必死 ● 食人野籐　一經被縛　定無生還
注意　是期加映　萬人喝采鋼筆卡通片　美國王先生·麥奇·米老鼠

明天起放影

大德 新國民　今天兩院聯映
每場播放三達龍涎香水
桃李爭艷　明星對白歌唱巨片
緊記九月一日**來了！**　諧劇大王**差利**主演兩套笑片　日夜四場放映
（一）**冰場絕技**　差利滑冰　得意忘形　表演絕技　令人欽敬　祇此一幕　價值連城
（二）**聖水**　聖靈之水　萬人爭飲　奇發差利　自携酒樽　飲醉各人　東顛西倒
日場加映　**蠻荒血花**　夜場加映　**綠林翹楚**
買日場送夜場券　買夜場送日場券
大德預告

中華
明天映強烈片　他具斷鋼截鐵的膂力！卻敵不過女性的魅力！　生性豪俠爽直　一味蠻幹！
巴頓麥年恐怖偉構

今天最後映
美高梅滑稽片　幽默不盡·妙趣橫生
李察雅倫　寶露美莎　合演
一個活鬼：妙手空空偷竊綁架，來去無踪。
一個活鬼：惡形洶洶恐嚇騙詐，件件精工。
一個活鬼：英姿雍雍尋芳搜艷，風流情種。
三活鬼
勿失最後機會

第四次省務會議

議決

省區國大選舉費准如數撥　石牌省府合署暫緩建築　委廖迪雍爲喜泉農校長

廣東省政府昨廿八日開第四次省務會議、出席者黃慕松王應榆劉紀文蕭吉珊李煦寰羅翼羣劉維熾宋子良許崇清、列席者岑學呂史延程曾養甫、主席黃慕松、紀錄秘書熊公福、科長陳廣澧、

報告事項

(一)財政廳宋廳長呈報、洋米稅經由各海關征收、所有輸由各船來農產品雜項專稅局征收之洋穀米進口專稅、自應由免征期滿之日起停征、請察核備案、又財政廳區前廳長呈報、由本年七月廿一日起至八月廿日止、以個月爲限、完全豁免洋米洋穀入口專稅、請察核備案、(二)建設廳劉廳長呈、據梅縣進化學校校長朱集梧請承領縣屬士名老輔四背等地、連同備查、聯、緣請察核備案、(三)廣州市政府曾市長呈、據自來水管理處呈、擬向□海澳彌敦英行購辦活炭粉十包試用等情、請核准免投、俾資辦理、(四)廣州市政府曾市長呈、據工務局呈報、安裝市府合署水管、共需工料費六千零九十七元、與預算原額、尚無超過、請補行核准、以符手續等情、請核准免投、俾資辦理、(五)廣東省銀行呈報、北海支行因當地時局危急、業日派行員解法幣二十三萬八千元回省、請察核、

討論事項

(一)財政廳宋廳長呈、爲改編二十五年度省地方歲入歲出概算書、并擬具原則標準、請察核分遵案、(議決)原則通過、(二)民政廳王廳長提議、擬定國民大會省區選舉事務所經費概算、并請令飭財廳照案墊撥、請公決案、(議決)通過、(三)(四)畧　(五)商人林鳳翔狀、爲案經准予承建石牌省府合署、請查案核明、迅予簽約、定期興工案　(議決)緩辦、(六)廣東省體育委員會廣州水上運動會呈、爲聯合舉辦廣東省第九次水上運動大會、請照案撥款一千元、藉充經費案、(議決)查照前案辦理、(七)財政廳區前廳長呈、據新會縣呈、爲河村糧站被劫公款、請予將已發收據部份之款先行報銷一案、令據呈繳鈴結前來、擬准予如擬辦理、請察核備案、(議決)交財政廳核議、(八)財政廳區前廳長呈繳更定倉捐倉穀表式、請察核指遵案、(議決)交財政廳核議、(九)畧、(十)教育廳提議、查省立喜泉農業學校校長偶伯球呈請辭職、擬予照准、所遺該缺、擬以廖迪雍充任、連同該員履歷、請公決案、(議決)通過

工局鋪築　海珠新堤路面

現已規劃完竣　即日招商承築

本市海珠新堤、自填築以來、各領地之業戶、已紛紛建築、現查建成及建築中之大廈崇樓、已達千餘井、頓成商務衝要之區、惟年前庫款支絀、致該新堤及各橫路路面、尚未建築、茲聞工務局林局長以該工程不特於水陸交通關係重要、而於繁榮市政及整飾市容、均有密切關係、自應從速興工、以期早日完成、刻已將工程預算測規畫完竣、呈准市府刻日招商投承、以便興工、其建築辦法如下、(甲)沿堤馬路由海珠新堤東端與長堤街接路口起、新堤至長堤仁濟街口止、長約一千零三十六公尺、寬約廿四公尺二十八公分、(乙)油欄直街至新堤馬路、由長堤油欄直街口起、至新堤止、長約七十公尺、寬約十八公尺二十九公分、(丙)迎祥新街至新堤馬路、由長堤迎祥新街路口起至新堤止、長約八十七公尺、寬約二十四公尺二十八公分、(丁)靖海二馬路至新堤馬路、由長堤靖海二馬路口起、至新堤止、長約五十八公尺、寬約十二公尺十九公分、(戊)長堤由龍王廟街口起、沿長堤至關音街口止、長約七百二十二公尺、此段鋪築水結麥克當及瀝青路面、約占長堤原路面寬度之半、其尺寸及鋪築法、依照同式辦理、并須築造新填地之未完成人行路、除上述工程之外、并包括將原日海珠炮部長壁光銅像全座拆遷建于海關之海珠廣場內、以供民衆之瞻仰、

意總領事　昨拜會曾市長

謀促進中意邦交　擬在廣州設領館

意大利駐華南總領事班剛氏、于昨(廿八)日晨由港乘輪晉省、正午十二時赴市政府正式拜會曾市長養甫、聞班氏此行、除爲增進中意兩國邦交及爲謀發展中意兩國蠶絲農林外、并擬商請在廣州設立意領事分館、惟曾市長以廣州爲華南商業文化政治經濟重心、該總領事館不設于廣州而設于香港、廣州則僅設分館、似屬不安、認爲有請其重加考慮之必要、又班氏以任務完畢、業于昨(廿八)日下午四時乘廣九快車回港、

市黨部招待記者

特派員余俊賢致招待詞

廣州特別市黨部於昨廿八日下午二時假座太平支館招待廣州市新聞記者、到會者有市黨部特派員余俊賢、陳紹賢、方少雲、羅豪約、羅偉疆、丘譽、伍智梅等、及各報社記者代表四十餘人濟濟一堂、頗極一時之盛、開會時由余特派員俊賢主席、領導行禮、並致開會詞、(錄後)次由各報社代表相繼演說、最後由市黨部特派員方少雲歸納各人意見、詳爲解答、語極懇切、賓主之間、備極歡洽、至三時許乃茶會攝影而散、茲將余特派員演詞錄下、

◇—各—◇

位記者同志、因爲市黨部接收不久、工作剛才開始、比較忙點、所以不能早日與各位相見、直至今天才和各位聚首一堂、殊覺抱歉、過去幾年來、因爲環境關係、廣州的新聞界與中央無密切的聯絡、這是不足爲諱的、但現在粵局和平統一告成、今後大家必能打成一片、這是令我們十分高興的事、過去在軍閥割據局面之下、不但不能表現出新聞記者的權力、保持輿論界的威嚴、而且受束縛、壓迫、虐待、以致一點自由一點生氣也沒有、中央對于各位的處境是極表同情的、

◇—我—◇

們曉得新聞界是民衆的前鋒、是輿論的指導者、他的力量是很大的、假使能夠應用這種力量、則一枝禿筆、是勝過一千毛瑟槍、這種力量、在積極方面、一定能納政治于正軌、促社會之進化、消極方面、也能制裁社會上的一切不良份子、兄弟深信廣州的新聞記者、沒有一個不願意盡忠于國家民族的、那麽在目前新的環境之下、自當發展其本有的權威、恢復其本身的尊嚴、共同爲國家民族的生存復興而努力、

◇—不—◇

過、今後努力的方向、是有一個最高的原則、就是一定要以國家民族的利益爲出發點、換言之、對內應擁護統一、不容許任何割據的勢力的存在、而分散整個國力、對外我們一定要依照中央的擁外方畧、即是以中央的意思爲意思、以中央的主張爲主張、這樣做去、才足表示我們全體國民的意志是統一的、步調是齊一的、然後外國人才不譏笑我們的國家是無組織的國家、各位能在這個原則之下、一致努力、則不單可表現報紙的力量、而兄弟亦願負責設法向中央和政府、協助各位、予以種種的便利、

◇—過—◇

去廣東新聞界、在惡劣環境支配下、不能十分瞭解中央、——其實許多誤解——是十分可原諒的、(畧)各位可看看這幾年來中央所努力的是什麼、事實上所表現的是什麼、如軍事整理、政治建設、都是看得見的、相信各位也十分明白的、現在我們廣東自蔣委員長到來後、一切都朝新生的途上邁進、即是要改革革命根據地、建設模範省、

請

各位依照蔣委員長的意思推動幾件事、第一、促進新生活運動、恢復民族的固有道德、禮義廉恥、第二、剷除貪污、以解吾粵三千萬民衆痛苦、第三、禁絕烟賭、一洗吾粵政治上的大汚點大恥辱、以上各事、就是建設新廣東模範省的起點、希望新聞界跟黨政各界同志一齊努力、幫助我們宣傳、今天很簡慢地招待各位、花費各位很多寶貴的時間、很對不起、幸得各位精神上早和我們打成一片了、希望各位盡量的發表意見、我們是要盡可能來接納的、

趙士北昨日接事

廣州地方法院長　今晨與高等法院長宣誓就職

前大理院院長兼任上海第一特區首席檢察官趙士北、奉司法行政部令調充廣州地方法院院長、趙氏奉命後、即首途南下、于昨廿八日晨抵省、即日下午二時、到院接事、由前任書記官長鳳翔將印信及各卷宗、一一移交清楚、趙院長接收訖、即委張鸞翔爲書記官長、其餘職員、均暫照舊供職、并定今(廿九)日上午九時、在高等法院大禮堂、與高等法院史院長謝首席及該院首席等、同時宣誓就職、茲將趙氏接事佈告附錄于下、廣東廣州地方法院佈告第一號、現奉司法行政部部字第二四九八號令開　調派趙士北署廣東廣州地方法院院長、此令、等因、奉此、遵於本月廿八日接印視事、除呈報暨分別函行外、合行佈告週知、此佈、

昨日抵省之趙院長

李烈來粵　考察實業

談：新興工業向幼稚　話：望政府予以提攜

上海實業界派代表李烈來粵考察實業建設、自抵省後、經分謁各當局報告、記者昨訪李氏於旅邸、詢以開發實業意見、與作談話如下、(問)先生此次來粵考察實業建設、步驟若何、對於粵省現在實業建設、有何觀感、(答)余此次來粵、對實業爲考察性質、廣東爲革命策源地、建設突飛猛進、惟以前陳濟棠把持廣東、一切施以非正式統制、以致民營實業備受殘害、[illegible]、感[illegible]足、此次中央奠定粵局、與民更始、滬方實業界以粵實業發展極有希望、余此來考察意旨亦在乎是、(問)民國統一之局已成、此後實業之發展與維護、據先生觀察、有何意見、(答)我國地大物博、出產本足自給、無須假手舶來、然自工業革命以后、手工業大受打擊、而新興工業尚在萌芽時期、若政府不予以扶植維護、拾節匪易、另一方面工業原料源泉未開、寶藏未發、亦足窒礙實業之發展、就以紡紗業言、負盛譽之申新紗廠、已失元氣、前永安紗廠、規模頗有可觀、紡機甚多、計有一千餘萬錠、而年來受世界不景及外力經濟侵略影響、亦頗蕭條、[illegible]中國棉紡織業衰落現況、愈趨愈劣、計全國華紗廠現有紗錠約三百七十餘萬枚、日紗錠十四萬枚、布機二萬餘架、但紗錠有三一、五是停頓中、其不停者亦勢將減工云云、其後李氏謂在省尚有數日逗留、便即北歸、

本市國選有效之　自由職業團體

社會局列報市府　全市共計七會團

國民大會開會期屆、關於本市各業團體選舉辦法、應依照人民團體組織法、曾向當地黨政主管機關立案者方始有效、昨社會局遵令將曾經立案之本市自由職業團體造具簿冊呈復市府轉送省府彙送辦理、茲將各自由職業團體名稱錄下、廣州律師公會、廣州中醫公會、廣州產科公會、廣州牙醫公會、廣州會計師公會、廣州新聞記者公會、廣州醫學衛生社等、

工局改建　惠吉東西兩路

改良兩路路面　建築兩路渠道

市工務局佈告改良惠吉東西兩路路面辦法云、照得本局袁前局長提議改良惠吉東西兩路路面及建築渠道一案、經於二十二年五月二十三日第九七次市政會議表決通過、并經報告週知有案、所有該項工程費、概由兩路舖屋主客分別負担繳納、以應支付、惟查原定征費辦法、商店則主客負担各半、住戶則業主負担五份之四、住客負担五份之一、至文前任呈奉市政府核准改爲商店則業主負担十份之二、舖客負担十份之八、住戶則由業主全負、與前定辦法、畧有不同、茲查該項工程、經由商人和興公司承辦、開工在即、除將各舖屋應繳築路費數目及應割讓尺度、分別列入通知書、按戶派發外、合將改良路面及建築渠道辦法、再行佈告、仰該兩路各舖屋主客人等一體遵照、限本年九月一日起、一個月內、將應繳路費、如數繳交廣州市商會核收、以應支付、同時并將應割讓尺度、自行清拆、俾利進行、毋稍諉延云云、茲將改良該兩路路面及建築渠道辦法探錄如左、(一)線路、(甲)惠吉東路、由惠愛路起、北至福泉街止、計長約一百六十七公尺、路寬七公尺二十一公分、(乙)惠吉西路、南由惠愛路起、北至福泉街止、計長約一百六十二公尺、路寬七公尺二十一公分、另橫街一百九十一公尺、路寬五公尺四十九公分、(二)工程材料、將原有舊路面填掘平滑、并用舊磚實、再鋪三士敏麥加當路面、厚十二·七公分、兩旁安砌渠邊石、其餘各橫街安設旁渠、用三零·五公分直徑士敏混凝土渠筒、接駁兩旁舖戶之橫渠、則用三零·五公分之瓦筒、所有進入井、留沙井、概配足、(三)預算、工程費約共需一萬八千餘元、補償地價費、約共需一萬八千餘元、擬由兩旁舖戶征收、計該路連同橫街、門前寬度每公尺征收路費二十元、約共一萬九千元、戶內面積不另收費、(四)徵費辦法、各戶應繳之費、商店業主負担十分之二、舖客負担十分之八、住戶、則由業主全負、各業主應繳之費、應由租客先行墊繳、隨後將租扣回、如自工程完竣之日起、兩年內業主取回該舖屋時、業主須將築路及渠道費補還租客、(此條文係於廿九年五月呈奉市政府核准)、(五)繳費手續、由本局製定冊表聯單收據、交廣州市商會代收及保管、所有徵得之路費、不得移作別用、(六)拆卸退縮、在此處闢路範圍內惠愛西路七十號七十二號、均須拆卸退縮、(七)暫免退縮、惠吉東路口惠愛西路第五十八號惠吉東路第二號、均於車輛往來、尚無大碍、准其暫免退縮、(八)補償辦法、此次開闢惠愛西路第七十號、被割後所餘面積甚少、應由本局照每井一千元、補償產價收用、(九)如遇有收割民業或與開闢其他馬路相同事項、而本辦法未有敘者、得依本局歷年闢路成案辦理之、

市社會局　發展救濟事業

擴充市救濟院收容額　改革孤兒院教養制度

社會局長劉石心現爲盡量收容市內貧民起見、擬將市立救濟院收容額擴充、該項擴充計劃已由該院院長擬訂、嗣後對于市內廢殘貧民無家可歸者、盡量收容、劉氏又以孤兒院之教養制度、不適于孤兒教育及社會環境、實有改革之必要、查該院原照六年制小學辦理、實不適于孤兒教育、故擬將六年分爲兩期、以三年爲一期、前期三年依照小學課程辦理、但學科以適切實用爲主、後期三年、則注重勞作、以教練工藝爲主、使孤兒出院、能自謀生活、聞劉氏一俟局務整頓、稍有暇、擬赴該院視察、俾便整理、

代衛生局長　歐陽慧聰就職

新任廣州市衛生局代局長歐陽慧聰自奉委後、即定于今(廿九)晨九時在該局就職接事、市政府派特務員梁某屆時到場監收、一切、前任局長鄧眞德、業飭秘書鄧華卿辦理結束、屆時代爲交代、

省公安局　整頓公共汽車

擬每車准增兩客位　以後嚴禁逾額濫載

本市公共汽車全市共十四路線、行車共[illegible]輛之多、政府定章每輛載客限十六名、但事實上每車每逾額濫載、公安局爲維持秩序起見、擬准每車增加客位四名、此後如有過額者、分局長負警等均受處分、一次則重罰汽票員、三次則處分公司、該局連日召集各分局長督察等會商、俟決定後即可實行、

閻寶航演講　新生活運動

今晚七時在青年會演講　明晚在惠愛禮拜堂演講

新生活運動促進總會幹事兼書記閻寶航先生此次承蔣委員長之命、來粵協助推行新生活運動、並爲使市民明瞭新生活之意義、俾便推行起見、特定今晚(星期六)下午七時半在長堤青年會演講「新生活運動與廣州青年」、明(星期日)晚七時則在惠愛東路惠愛禮拜堂演講新生活與天國之進行、歡迎各界赴會聽講

中大醫院　設西關分診所

國立中山大學第一醫院、現以該院概設於東山長堤兩處、對於醫務仍嫌未盡推廣、現爲利使市民就診起見、特在西關多寶路、設立分診所、于昨廿七日成立、開始診症、以利市民、

市黨部新標語

剷除貪官污吏

廣州特別市黨部昨製發新標語數種、茲擇錄如下、(一)貪污就是政治上最大的罪惡、(二)容縱貪官污吏就是國家罪人、(三)剷除貪污實現廉潔政府、(四)剷除貪官污吏建設新廣東、(五)貪污不剷除國家不能復興、

遇難家屬乞援

姓姓慘案

請當局嚴令給卹　盼各界主持正義

去年十月一日省龍平安公司姓姓電船因違章濫載、焚燒沉沒、斃數十八、至今尚未撥發卹金、遇難家屬請卹委員會昨再印發訴詞、分請當局及各界援助、原文云、嗚呼、事之慘痛、孰有逾於此者、用再畧陳梗概、揭彼狡謀、哭訴各界台前、乞賜援助、以慰幽魂、俾申寃抑、

禍緣　去年十月一日晚、石龍平安公司、（與廣惠東成公司、及永同源公司、實爲一體、）航走省龍之姓姓電船、由省返龍、因違章濫載、妄增速率、焚燒、航至獨樹河面、竟召焚燒、會當火勢初燃、該船能急駛泊岸、尚有機會逃生、詎該船司事羅保、故示鎮靜、反令關閉艙門、致所有搭客、衝出無路、間有拼命逃生、免於險者、亦僅寥寥無幾、其餘非燒死則溺斃、而燒死多至六十餘八、焦頭爛額、屍首模糊、慘不忍睹、謂非該電船公司主事者之過失殺人、實屬百詞莫辯、搭客何辜、遭此慘禍、賠恤苦主、責無可辭、

詎料　該東成公司司理嚴樹培、諱雨牛、嚴鎮五等、狡圖卸責、唆使羅保、挾控同業、串匪焚刼、委託律師、於二十四年十月廿七日、在廣州大東酒店開會、誘集我死難家屬、補行登記、絕不提及賠恤問題、只述請各位簽名、幫忙訴訟、將來所得利益、盡撥恤金等語、(見二十四年十一月一日香港中興報載)付思該公司果有善意維持苦主、直接由該公司賠恤可也、何必節外生枝、竟欲借題嫁禍、以圖卸責、似此陰謀、洵屬險惡已極、我死難家屬、察悉其奸、力斥其詐、被等知難而散、

我輩　除一面組織卹委會、一面搜集證據、分呈各黨政機關暨法院、請秉公勒令該公司給卹、各有案外、該東成公司嚴樹培等、此次自知計不得逞、法所不容、乃將公司名稱改易、及將平安公司收東意圖規避、以遂其狡展之謀、又經政府明察、查確該永同源及東成平安等公司、實爲一體、營業鼎盛、(見廿四年十一月二日公評報載)、攜卸苦主、能力有餘、萬難容其狡卸、今該公司向法院控同業串匪焚刼一案、亦經法院審訊終結、該公司竟然敗訴、

法院　復將羅保押解回東莞縣府歸案辦理、(見廿五年一月一日公評報載)、因此遷延數月、至慘死者含寃未雪、生者贍養無依、現雖經敝會死難家屬、繼續訴請、政府援照四海電船等成案辦理、迅予勒究給卹、蓋過失殺人、律無可赦、賠卹苦主、例有可援、惟是該公司恃其財勢、難免狡謀迭出、卹償絕望、致令寡婦孤兒、昭雪無由、爰瀝寃情、籲懇各界仁人君子、主張正義、鼎力援助、請求政府迅賜援案辦理、使死者幽魂得慰、而生者生活稍得維持、毋任嚴樹培等逍遙法外、以儆來茲、而重人命、豈徇死難家屬之幸、抑亦航旅前途之幸也、伏祈垂鑒、血淚辭、姓姓電船遇難家屬請卹委員會全體泣訴、

律師公會　組財政管委會

本市律師公會昨由評議會決議組織一財政保管委員會、負保管財政及收支之責、該會設委員五人、正會長莫培元、副會長丘昭文爲當然委員、另推評議員莫官瑞袁灼光幹事劉劍文三人爲委員、

瑣聞

□前高等法院院長謝瀛洲、停止律師登錄一年、現本市律師擬呈請高等法院院長史延程、撤銷前案、准律師繼續登錄、

□本省軍隊改編後、編餘散兵、間有留落市面者、憲兵司令部連日特派隊搜捕此項散兵、俾免滋擾市面、

□河南各鄉以當局九一禁賭、特呈請番禺縣府勒石永遠不准河南近郊各鄉再有各項賭館開設、

□海關佈告、所有進口煤油、概照現行進口稅則征稅、嗣後所有礦物油歸入進口稅則第五二九號柴油一項征稅者、概照實含煤油量比例加征、由本年九月起實行、

□六榕寺國畫會明日展覽寒香館藏品、何舟山人物、陳古樵山水、周海樓山水、潘柏榮山水等、扇面共八頁、

全國棉花收穫豐稔

新花登場紗廠爭相購辦　停業紗廠紛紛準備開工

中華棉業統計會、發表本年全國棉產第一次估計報告、主要棉區十二省之棉田共計五千餘萬畝、產皮棉一千六百餘萬担、爲近二十年間之最高數、可稱豐稔、與上年比較棉田及產額之增加達一倍以上、蓋各省植棉推廣植棉、下種時天氣適宜、故棉田增加、棉作自下種至目前止、雨水調順、生長甚佳、故棉產大增、新花在兩週內、即陸續上市、各廠正準備開工、茲將各情誌後、

棉田增加　棉產豐收

各省棉田面積、共計五千五百零四萬一千零六十六畝、比上年增二千萬零一萬五千一百七十二畝、皮棉產額、計河北省二・九七五・二九七擔、增八〇八・八八五零擔、山東省一・八四八・八四九擔、增一・四四二・六三四擔、山西省六二二五・五二八擔、增二七二・九三六擔、河南省一、四九六二七六担、增一、零七九、四九八担、陝西省一、一四七、七七五担、增三四五、七二二担、湖北省二、零二二、三九四担、增二、一零五、二一零担、湖南省二九四、三九零担、增二五二、一九六担、江西省五九、七零五担、增一七、二二四担、安徽省五四五、三零零担、增三二七、二二一擔、江蘇省二、四三四、五四三擔、增四五六、九二三擔、浙江省六六六、零五七擔、增二零四、一二一擔、四川省一、六三、零八零擔、增八一四、七四八擔、共計一千六百二十七萬九千一百九十四擔、平均每畝產量爲三十斤、爲近二十年間之最高數、

國內用棉約千萬擔

新花在兩星期內、即可陸續上市、現各地雖有小數之交易、係當地紗廠購辦自用而在兩星期後、即可大批運集上海、至於棉花市價、因舊花存數不多、現價紗高、新花上市後、當稍跌落、其差額不至過大、惟不能持久、蓋今年棉花豐收、在此新花登場時、因各紗廠之爭相購辦、而新花則係分批運到、故在一兩月、價格不致有過大之變化、估計全國用棉、約在千萬擔上下、俟各廠進貨足數、其所餘之棉花因銷路滯呆、勢將被迫跌價、此項餘棉之出路、唯一爲輸往日本、該國紡織二十支左右粗紗之原料、向取給印度、如我國棉價低賤、則必乘機向我購辦、日方鼓吹之中日經濟提携、棉花原料之取給、亦爲重要項目之一、開始正接洽向華北投資、改良植棉、明年成爲事實後、更將利用經濟之勢力、以低價收買我國棉花矣、

停業紗廠準備開工

據記者向金融界方面探悉、全國紗廠統計約有二百八十萬紗錠、其中連日商英商等在內、現在停工者約七十萬紗錠、本年因一・(一)棉花豐收、原料收價可望稍減、(二)紗布售價亦高、存貨較少、(三)一切農產品豐收、人民購買力可望增厚、(四)自粵局收平後、時局亦較安定、故紗商正紛紛準備開車、其中停業者約有三十萬錠、已決行開工、有三十萬錠任奔走接洽中、其餘十萬錠、因設備陳舊、則不能開工、金融界對各廠之投資、歷年之積數、已達一萬萬元、估計本年準備復業之六十萬錠紗機、其所需經營資金、以每萬錠六十萬元計算、約需千六百萬元、如廠商有二三成墊頭、則金融界亦頗願資助開工、又據目下之花紗市價計算、如以審愼之方法經營、則成紗每件可獲利約五六元云

花紗市弱淡後掙扎

滬市標紗現貨均趨淡跌

(本報專訪)滬市紗價月來迭趨淡跌、實緣本年棉花豐收、人心看淡所致、而銷途呆滯、市價益趨低降、各地客幫更不敢大量進貨、本市花紗行昨接滬電、謂交易所標紗再淡跌數毫、現紗亦趨淡順云、至本市花紗行因來存現貨非厚、客情雖弱、淡後尙可掙扎、雖不至再趨低跌、惟市勢仍然不振云、

昨日各嘜花紗市價錄後、(四十二號)金城嘜每包四百七十六元、八五子四百六十六元、雙馬鐘四百五十八元、雙馬四百六十二元、花蝶四百七十四元、貓蝶四百五十四元、寶鼎四百五十八元、(四十號)十全四百四十元、五子四百四十元、花蝶四百四十四元、(卅號)人鐘二百七十二元、鹿鶴三百九十六元、松鹿四百元、五子三百八十元、大錦龍三百七十二元、好做三百八十四元、招財三百七十二元、(廿號)飛機三百一十元、雙馬三百一十六元、寶鼎三百一十八元、大發二百二十一元、醒獅三百零八元、天官三百一十六元、中華三百一十八元、金城三百二十六元、三雙魚三百二十六元、五羊三百一十一元、五羊三百一十元、金城三百一十六元、(十六號)地球三百一十二元、好造三百一十四元、金城三百一十二元、(十二號)飛機二百九十一元、大發二百一十六元、金城二百九十六元、金鐘二百九十一元、(十號)雙馬二百六十二元、人鐘二百八十五元、得利二百四十六元、寶塔二百三十八元、飛機二百四十六元、孔雀二百八十六元、金城二百八十七元、採花二百五十四元、得利二百五十二元、鴻禧二百八十元、三鹿二百六十八元、嘉禾二百六十四元、得意二百五十二元、

生油生仁市情堅穩

惟客胃已弱銷途轉慢

(本報專訪)來路土榨生油市價沽高後、各地買客胃力已弱、辦貨比前略少、銷途轉慢、但行上各家以來存貨稀薄、不願卸價放盆求售、以致市價仍然穩企、尙不致有淡跌之虞、木油貨疏市弱、無力掙扎、市價一片堅穩、茶油市堅硬、麻油市捱企、生仁因油價漲風轉定、榨家以貨價高昂、不敢再大量進貨、買意稍慢、成交已少、惟因來途貨價尙高、底積亦薄、故實擡價仍堅、暫難沽順云、查昨各種生仁油價錄後、(油市)鐵桶坊子生油例銀每担四十四元、罐頭天津生油四十三元五、北海生油四十三元六毫五、北江木油一百零三元、西江木油一百零四元、西江茶油四十八元五、門沽土榨生油每埕一十三元五、北海新生油一十三元七毫、鎮江蔴油四十三元、菜油一十一元二毫五、(生仁)上河生仁二十元零三毫、東路仁二十二元三毫、北路津仁二十二元二毫、正石島仁二十一元二毫、上風船仁二十元零八毫、中風船仁二十元零四毫、鄒縣仁二十一元、

瓊崖木材出產調查

著名者有數十種

瓊崖一島、氣候溫和、土質肥沃、宜於種植、故生產木材最佳、堅實耐用、早已著名中外、茲將其特產調查如下、胭脂、苦枳、美生、油楠、油丹、山檀、毛丹、黑梅、花梨、枳經、赤細、石枳母、海梅、黃樑、荔枝、波羅蜜、香春、加卜、青皮、香楠、苦梨等數十種云、

土糖銷疏

市價愈沽愈好

(本報專訪)各江土糖來源稀少、行上存貨逐漸銷疏、以致市價愈沽愈好、有升難降云、查昨日各種糖價探錄如下、南崗片糖每担二十一元一、均白糖二十八元、清溪片糖十八元、橫瀝片糖十七元五、南寧片糖十五元、惠州上白糖三十一元五、一號幼砂糖二十三元、二號粗砂糖三十二元、

菜蔬價漲

前因被風雨摧殘　出產少求過於供

(本報專訪)本市各種菜蔬價格、日來忽告陡漲、較之前旬、每担幾漲二元有奇、查此次菜蔬價漲原因、實係日前暴風雨爲災、各種菜蔬、被摧殘至五成以上、尤以瓜類損失更甚、故瓜菜少出、求過於供、市價不易囘落云、茲將昨日各種菜蔬欄價錄後、白菜每担三兩七八、芥菜四兩二四、菜心五兩五、甕菜五錢五、絲瓜四兩一、冬瓜六錢、珠豆角七兩四五、白豆角一兩二、

田料市場

市價漸有起色

(本報專訪)各種生豆等麩肥料、日來因存貨銷薄、各地農民出市辦貨者漸多、銷途頗爲暢旺、市價漸有起色云、查昨日各種土產肥料市價錄後、土榨牛麩每担七元四、天津牛麩七元九五、上海生印麩七元九、大豆麩餅七元七五、厚餅牛麩七元六、土榨茶麩五元五、北江茶麩二元八、西江茶麩二元、東江茶麩三元一五、

金銀貨幣債券市情

今日早市港紙泉盆每千加五百一十五元二、港匯單加五百二十五元、港紙門市入加五二五、出加五二八、昨晚收盆市現西五二、二五、上海紙每千加四百七十一元、上海電單一〇三三七五、西貢紙每千加二千一百九十四元、坡紙加一千八百六十四元、花旗紙加三千八百五十二元、雪梨紙加二千八百八十三元・呂宋紙加一千四百二十五元、荷蘭紙加二千三百零七九・暹紙加一千二百四十九元、金磅紙一六〇四、司令票一六〇四、新島西紙五五五、出五五六、舊十元中紙入七八四、出七八四、

金銀

足金葉入門一百四十四換、出一百四十六換、八九大金每枚值一百六十三元、二一金每枚值四十元〇五五、四四金八十一元、中央光圓每千加四百八十元、什光圓加四百八十元、港單毫加四百六十五元、港五仙加四百六十五元、銅元每千枚值五元零五、

債券

粵路公債每百入值五十一元五、出五十二元五、南京善後公債入一百四十元、出一百四十二元、自治公債入一百一十四元、出一百一十六元、國防公債、大票入二十八元、出二十八元、一次公債入三十八元、出二十九元五、金融公債三十二元、出三十三元、二次軍需庫券入二十五元、出二十六元、

股票

寧陽鐵路每股入值三毫、出五毫、自來水股入一元、出一元二、南洋烟股票入六元、出六元五、電燈附股每百入一十四元、出一十六元、

第四路軍總司令部副官處啓事

現本部新製就長方形搪白瓷汽車標誌、面上書第四路軍總司令部某號字樣、汽車標誌定本年九月一日起發用、即將前第一集團軍總部所製發白銅長方形藍底鎳字之軍用汽車標誌、限令於九月一六日前取銷作廢、除分函市府憲兵司令部公安局查照外、此啓

第四路軍軍官團通告

爲通告事、本團以開學在卽、經限期各學員入團、現奉總部令着展限至九月一日截止報到、等因、茲特展限於九月一日以前入團、除將特別情形外、逾限不收、此告

總理故鄉紀念學校招投工程

本校茲定於九月十五日下午五時在廣州市文德路歐美同學會當衆開投建築禮堂圖書室全座宿舍四座工程、有意投承者、請依下列辦法先到廣州市太平南路五十三號廣東信託公司取閱章程圖式、居時落票競投可也、計開（一）建築地點在中山縣翠亭村（二）未落票前一日須繳押票銀粵幣二千元交廣東信託公司核收給囘收條、中選者工程完峻後領囘、落選者卽日取囘、（三）投票時須繳圖費、原圖送返查無毀壞者得將圖費開囘、（四）中選者須預備殷實店擔保簽約、否則押票銀作廢、後五日內到廣東信託公司簽約

省立順德農校續招考高級蠶桑科男女免學費生

續招考高級蠶桑科男女免學費生、試期八月卅日上午八時、試塲廣州市永漢南路太平沙立達中學、成績優異、免學什各費

恕訃不週

家主李副司令慶文之老太太戴太夫人於八月七日丑時在茂名原籍仙逝、謹定九月十日假廣州市大佛寺設幕誦經、親友住址開有未悉、誠恐赴告不週、用特登報、諸希亮察

如蒙賜唁、請交南堤海軍同學會代收

李宅家人謹啓

廣東郵政管理局通告

第十一號

第一五七九號、本局現定本年十月十一日舉行郵務佐考試、凡曾畢業于公立或經立案之私立初級中學完全小學或其他同等學校畢業有證書者、年齡在二十歲以上三十歲以下不分性別均可投考、取錄後起首薪水每月國幣二十八元、應考科目爲國文三民主義簡易外國文本國史地算術及常識、如有志應考者應卽攜同畢業證書或其他證明文件於本年九月十一日以前到本管理局三樓文書組領取各種報名單式塡妥幷交報名費國幣一元聽候審核、如在外屬各處有志應考者得先將畢業證書及其他證明文件影片郵寄前來以憑審核、倘屬合格、再由本管理局連同各種報名單式函寄、塡妥到來正式報名可也、此告

中華民國廿五年八月十一日

局長　聶克遜

第二軍部副官處啓事

啓者、本部奉令裁撤、業於八月二十日結束完竣、所有以前發出各種證章、應截至是日一律作廢、用特登報聲明

恭頌兩廣鹽運使唐海安暨東江運銷查驗局局長何兆雄德政

竊以吾粵近年以來、政治蕩然、卽就我東江鹺政而言、政令亦屬廢弛、因此積弊叢生、重苦吾民、幸値中央統一、伊始百政咸新、今委公正廉明之唐公海安爲兩廣鹽運使、整理鹺政、除暴更新、尤復委派臨財毋苟不畏艱難苦之何君兆雄爲東江運銷查驗局局長、當何局長就任甫々半月、卽就權限所及、將昔日所抽各種苛細手續、宣示革除、以解我東江鹽商之痛苦而利民食、逖聞之下、萬人歌頌、仰見政府用人爲賢、誠非虛語、今我東江民衆歡忭之餘、特登報恭頌、以示不忘人德云爾　33

惠陽第二區淡水墟鹽商
惠陽縣城平碼同業公會　仝敬頌

買屋廣告

啓者本堂憑中買受聶甘泉自置屋壹間、在廣州市東山分局轄內龜崗四馬路壹拾八號、准明國歷九月廿六日交易、該屋如有華洋轇轕等情、請早向賣主聶甘泉理妥、交易後與買主無涉、特此聲明、以免後論

呂浩然堂啓

買屋

本堂憑中買受黃文琰自置屋業一間、坐落光孝分局段內淨慧路門牌七十六號、上蓋連地深潤照登記圖證、交定立帖、準九月十日交易、如有華洋按揭等情、請向賣主理妥、交易後概與本堂無涉、除標貼門首外、特登報聲明

陳大梁堂

招商投承服裝廣告

本校定於國曆九月二日招商承製草黃色斜布軍衣長褲軟胎軍帽及腳綁八千套、如願意承辦此項服裝者、希預先到燕塘本校經理科取閱圖式章程布樣、屆時到校競投可也

中央陸軍軍官學校廣州分校啓

大觀聲片公司

人材最足　設備最新　工作最好　出品最快

是南中國最宏偉的有聲影片製造塲

拍竣新片　次第出世

片名	編導	主演
傻偵探	趙樹燊編導	何大傻、葉仁甫、林妹妹主演
翻天覆地	湯曉丹編導	鄺山笑、黃壽年、林妹妹主演
蘆花淚	趙樹燊編導	全體明星總動員
抵抗	關文淸編導	曹綺文、黃壽年、葉仁甫、何大傻主演

總經理　利全公司分行

太平南路九十七號　電話一六一六四二

廣九快車

快捷　經濟　便利

上午中午下午皆有快車來往省港

卽日可以來囘

行車速率爲全國鐵路之冠

快車開行時刻

往港	來省
飛鷹快車、中午快車、飛龍快車	飛箭快車、中午快車、飛星快車
由大沙頭開	由九龍開
上午八點十五分、中午一點一十分、下午四點五十分	上午八點三十分、中午十二點四十五分、下午五點零五分

昌興輪船公司

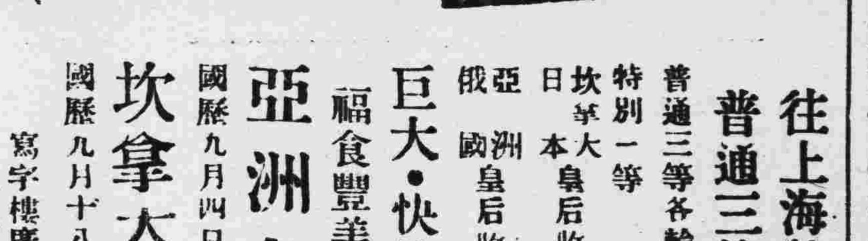

往上海特別三等　普通三等大減價

普通三等各輪船收美金八元

特別一等：坎拿大、日本皇后收美金十二元；亞洲、俄國皇后收美金十一元

巨大・快捷・舒暢・福食豐美　招呼妥當

亞洲皇后　國歷九月四日正午由港開行

坎拿大皇后　經檀香山　國歷九月十八正午由港開行

寫字樓廣州市六二三路廿八號　電話一壹四五零

美國郵船廣告

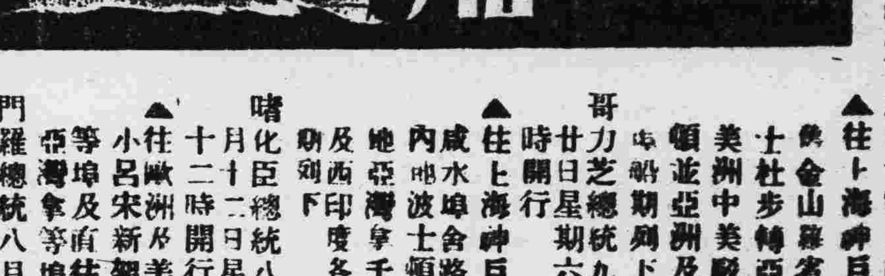

大來輪船公司　美國郵船公司　自動電話壹式式壹

本公司有豐林快捷輪船多艘來往中美各埠、茲爲利便遊客起見、自大加改良、務使有貴客搭本公司各總統船位如欲沿途上埠遊玩、隨便上岸、該船票兩年有效、本公司之總統客可通用

▲往上海神戶橫濱檀香山舊金山羅省巴拿馬烏利士杜步轉亞灣拿紐約南美洲中美澳西印度波士頓並亞洲及花旗內地等埠船期列下

哥力芝總統　九月五號七月廿日星期六日正午十二時開行

▲往上海神戶橫濱域多利咸水埠舍路轉駁加拿大內地波士頓紐約美國內地亞灣拿千里達占美架及西印度各口岸等埠船期列下

嗜化臣總統　八月廿八號七月十二日星期五晚半夜十二時開行

▲往歐洲及美國各埠道經小呂宋新架波孟咪庇哩亞灣拿等埠及直往波士頓紐約等埠船期列下

門羅總統　八月廿九號七月十三日星期六日上午八點開行

香港往大埠舍路特別等美金式百元

大來輪船公司啓

南海縣政府
請裁九江市政局
該局每月經費八千餘元　負担過重民力有所未逮

南海縣政府昨據九江特別區各界民衆團體、九江特別區闔商鎮公所、九江教育會等郵電呈狀、請撤銷九江市政局、以輕人民負担案、當經據情擬議呈民政廳察核、呈文略下、呈爲呈請事、現據九江特別區各界民衆團體暨請撤銷九江市政局大會主席團關逸倫、九江特別區闔商鎮公所鎮長關頌宣等、九江特別區教育會等郵電、九江特別區各界民衆團體主席團關逸倫等呈稱、以九江市政局苛擾病民、請予裁撤、以紓民困、各等情前來、查九江市一鎮、于民十五年奉前民政廳長古、以九江爲職縣巨鎮、擬改爲獨立市、委李卓峯爲九江市政籌備專員、呈奉省政府核准、嗣李卓峯被匪戕害、又委其子李奇特接充、籌備三年、幷無成績、人民紛請撤銷、以輕負担、奉省政府核准、至十七年、由鈞廳呈、將九江市政專自撤銷、飭縣收歸管理、委任市政局長專責辦理、計由十七年至今、已及八年、該局規模巨大、每月支出、恒八千餘元、歲出約十萬元以上、以九江一隅之地、負担如此之重、民力確有未逮、該民衆團體等所呈各節、自未便壅于上聞、縣長體察地方情形、該九江地方、除另有警衞常備隊常川駐紮外、現有市政局一所及沙口儒林公安分局各一所、又縣兵一中隊、以之維持地方治安、及辦理該處一切行政事務、如該市政局裁撤之後、擬將沙口儒林公安分局、合併爲一個公安分局、足以維持地方安寗秩序、原日九江市行政事務、可由縣直接處理、不特無停頓之虞、幷可收敏捷之效、其原有縣兵一中隊存廢問題、仍俟奉文核准後、再行統籌兼顧、及召集會議、何項稅捐宜予維持、何項稅捐宜予豁免、總期收支適合、無碍庶政推行、據呈前情、理合具文轉呈察核、伏候指令祇遵、謹呈、

新會　勦匪經費減征一個月

新會訊、四邑古兜治安經費管理委員會、前因內河各江輪渡積欠四邑勦匪船租煤斤經費、爲數甚鉅、經將情呈請前第一集團軍總司令部核准、減征至本月廿五日止、旋因江門航業同業公會、狀請豁免、該會又將案轉呈第四路軍總司令部核示祇遵、現奉余總司令核准、將該項勦匪船租煤斤經費、再展期一個月、展至九月廿五日乃准分成清繳、以清積欠、而重征收等情、該會奉令後、即擬口岸佈告內河各江輪渡航商一律遵照、

開平　擬減警額
幷複評田價　定期派代表來省請願

開平訊、開平參議會以本縣常備警衞隊編至三中隊之多、田畝評價平均八十元之高、會電請省府總部財廳縮減複評、第八區公所恐一紙電文、未易生效、乃發起來省請願、分函徵求各區公所意見、現已得十區同意、本月廿三日各區長假座參議會開會、討論請願辦法、各區長僉以事關請求縮編警衞隊減低田畝評價、係全縣人民減輕負担、、已一致通過赴省請願、、幷決定九月二日起程、以期達到減輕全縣人民負担之目的云、

台山縣黨部
請賑海晏區災民
四千餘人無家可歸　粮食漂沒園內絕食

台山訊、海晏麥筋園鄉此次慘遭風災、演成空前浩刧、該鄉難民代表狀請縣黨部請轉呈層憲、撥欵急賑、以資救濟、縣黨部據情、昨經電請省黨部轉咨省府、請予急速施賑、幷函縣政府迅辦賑濟、茲錄該鄉難民代表原呈如後、具呈人麥筋鄉難民代表甄常譽、甄楚材等、爲慘遭天災、難民遍野、亟待救濟、恩懇迅賜據情轉請層憲、撥款急賑、以維民命、竊民等世居海晏、麥筋紀園、係於前淸乾隆年間、築基成圍、住居本邑之最南海濱、全圍人口約五千餘、均屬貧苦佃農、或捕魚爲業、平時生活已極辛苦、不幸本月十六日夜半時候、忽起狂風、繼以海嘯、天地晦冥、浪湧如山、以致南向濱海基圍、不經衝擊、竟於十七早六時左右、完全崩潰、海水隨卽湧入、五分鐘內全圍頓成澤國、鄉民困處圍中、逃生無路、因麥筋園係於海中濶空築成、四週均與陸地不相毘連、特以抵禦海潮者、全靠四週之基圍、鄉民居住之地、平時已在水平線之下、所以此次基圍一崩、卽無處可逃、約計溺斃八命、塌屋十分之八、其他家畜粮食衣服等項、盡行漂沒無餘、此誠近二百年來未見之浩刧也、現全圍難民尚有四千餘人、因住屋已塌、無家可歸、粮食漂沒、無米可炊、聚哭基圍、嗷嗷待賑、凄慘情形、目不忍覩、死者已矣、生者可憫、若不亟予救濟、勢必盡成餓殍、除將詳細情形另文呈報外、謹先繪陳慘狀、冒瀆鈞聽、伏乞迅賜據情轉請救濟、幷懇先賜咨請縣政府派員携款馳往急賑、俾四千餘難民不致流離失所、得慶生還、感激待命之至、至此次颶風爲災、以海晏一區爲最甚、所有圍基、均被冲崩、屋宇倒塌者約一千七百餘間、居民傷斃者不計其數、現已查出者計有四百七十餘名、其餘漂流海面、或被埋瓦塌者、仍未查悉、各居民因屋宇被塌、而無家可歸者、約有千餘人、該區公安分局、區公所、區黨部等機關、以難民流離失所、情殊可憫、特會同組織水災救濟會、暫闢安置、海晏公安分局長徐君重昨經將此次風災情形備文呈報縣府、幷請設法救濟、以維民命云、

惠陽自治機關
電請撤銷猪佣捐
徵收章則既涉苛擾　抽收佣金更覺繁重

惠陽縣參議會昨發出郵電云、惠陽縣屬各機關各團體各區鄉鎮公所、僑港惠陽商會、李委員煦寰、林先生振雄鈞鑒、本會于本月皓日具呈廣東綏靖主任公署、省政府、民政廳、財政廳、電、文曰、廣東綏靖主任余、省政府主席黃、民政廳廳長王、財政廳廳長宋、鈞鑒、竊惠陽縣政府此次爲籌充救濟院經費、抽收全縣猪秤佣捐、查自開征以來、因征收章則之過涉苛擾、稽征方法之窒礙難行、辦理手續之多有重複、抽收佣金之過于繁重等等、以致對于平民生計、大有影響、業經全縣各區區長據情聯請撤銷在案、本會當以事屬苛擾、民怨紛騰、縱關救濟事業之經常、亦應加以撤廢、惟究竟實情如何、縣屬各區公所與地方民衆較爲接近、見聞亦當確切、業於本年五月間、製印調查表式十二欄、分函各區區長、請爲就近詳查填報寄會、俾便彙集衆見、用資核辦有案、迄至最近、始據各區區長彙齊前來、綜其查報結果、均以繁征重稅、苛擾病民等爲詞、其尤堪注意者、卽此猪秤佣金一項而論、計一猪之征、自出生以至於屠死、因豢養販宰買賣之輾轉抽收、凡有三數次、其有害貧民、于此可見、更兼周諮博訪、詢謀簽同、亟應撤銷、自無待論、當茲粵局重光、與民更始、廢除苛什、明令所申、本會忝爲民衆機關、對于解除人民痛苦、責所應負、除分呈及逕函惠陽縣政府外、理合將此項猪秤佣捐病擾全縣人民等緣由、電陳察核、懇請俯念民艱、立予令飭惠陽縣政府尅日取銷、以除痛苦、而極民生、不勝迫切待命之至等語、特此電達、尙希垂察、幷盼一致敦促、務期實現、不勝幸甚、惠陽縣參議會議長譚晴午、副議長羅克堯、溫叔周叩、

三水　歹徒冒軍
訊確槍決

陸軍第十師李默庵部、昨據報告、有歹徒孟懷印張中強等、冒軍招謠勒索、當經捕獲歸案訊明、于日昨在三水河口基圍、執行槍決、幷宣佈其罪狀云、爲宣布罪狀事、案據三水縣民報稱、有游擊孟懷印張中強等、在該地假冒本師名義、私扣船隻、詐敲財物等情前來、業經本部將該犯孟懷印張中強等二人緝獲到案、鞫訊不諱、似此冒名敲詐、誣毀軍譽、實屬罪無可逭、除嚴緝該匪餘黨外、着將該犯孟懷印張中強二人、驗明正身、在三水執行就地槍決、以昭炯戒、而警兇頑、此布、

廣州市唯一國貨大商場………

中華國貨公司大減價

●各櫃營業由滬粵職員竭誠招待●

各軍軍需……幸希採辦國貨，勿使利權外溢·減價期內·售價更廉·

擦鎗油　瓶裝每打三元　罐裝每打六元　減價一律九折

地址永漢北路一八六號　電話一六一四八，一〇三五七

金聲今晚舉行星期六午夜狂歡場！

「有局有局全濾星期六」！現值新生活厲行期內，所有娛樂場所逢星期日至星期五一律夜間十二時休業，獨星期六得延長至夜深二時，本院爲適應大部份市民需求，特於今晚初度舉行午夜狂歡場由十一時四十五分起映赤手勤王，至一時四十五分止！

班聲動而北風起，劍氣冲而南斗平；暗嗚則山岳崩頹，叱咤則風雲變色！

十世紀霍士出品宮闈戰爭滑稽鉅片

看！看！看！美國趙子龍百萬軍中藏阿斗！

赤手勤王

智力足，單刀會魯肅！氣魄強，匹馬斬顏良！

光榮何價的莽英雄　域陀麥勒格連

塊肉餘生的小明星　佛烈地巴科路苗

一抔之上未乾，六尺之孤何託；爰舉義旗，以清妖孽，共立勤王之勳，無廢大君之命，請看今日之域中，竟是誰家之天下！
——駱賓王討武曌檄

翻生黑旋風·再世張翼德！

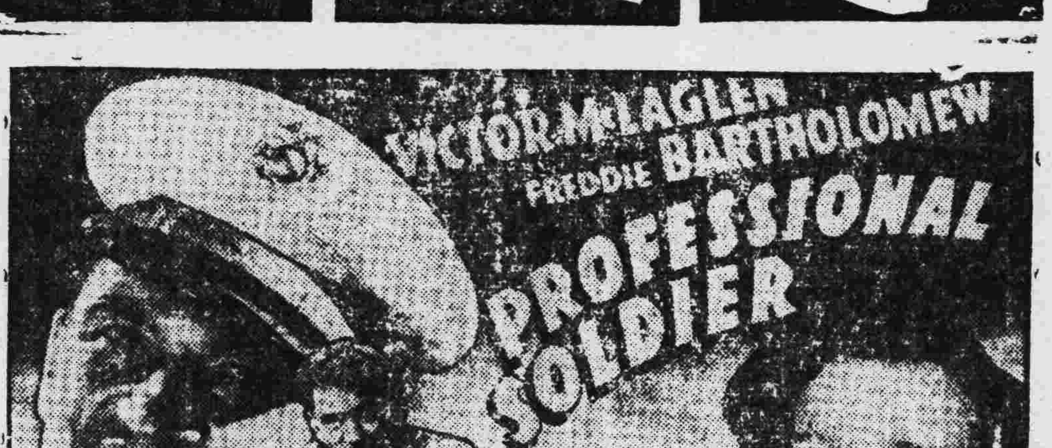

金聲　永漢　今日開始　携手聯映

永漢　今日五時一刻舉行公餘場映赤手勤王

金聲　餘公場　五時一刻舉行

悄悄心目·寢寐見之　天地爲愁·草木爲悲　弔祭不至·精魂何依

長恨新歌　聯美珍品　約瑟芬克珍遜及佐治荷士頓　哀艷鉅片

三雄奪美各持本領
（一）土霸王……太上威風
（二）小財主……尖酸利誘
（三）占卦佬……唇鎗舌劍

一個鄉下女
左手攪到覆地翻天　右手弄到翻天覆地
個個顛倒·鷄犬不寧
最後誰撈嘢？　五分鐘

欲知詳細情形，請注意粵語片「地覆天翻」！

金聲戲院　南關戲院　同啓

新華

即日恭迎御駕

一九三五年當選現任皇后

比提戴維絲

與富有危險性的男性

法蘭曹通

合演緊張刺戟熱烈浪漫警世的

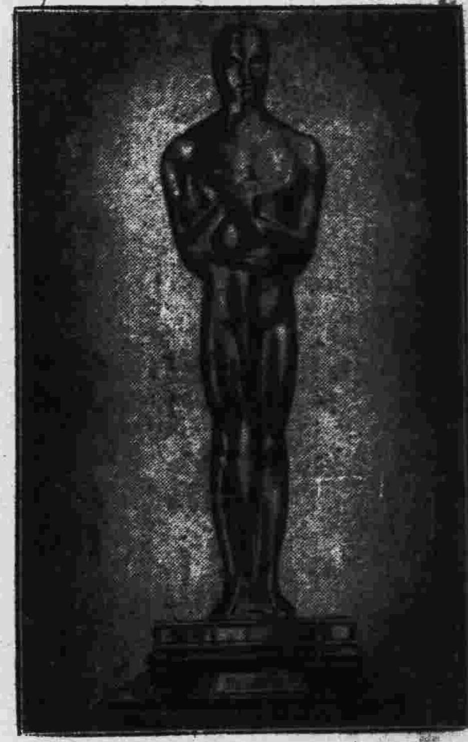

1936年3月14日美國 Motion Picture Herald: 1935最佳演技

(女)比提戴維絲在『女人女人』(Dangerous)一片中。

(男)域多麥勒格連在『告密』The Informer中。

(本片業經新華放映)

上圖即係電影藝術與科學院頒與本劇主角之金像獎。

老子曰：

『眞皇后片在此，假皇帝片退位』

Bette Davis in "Dangerous"

女人女人

那一個男子迷戀她，就等於和魔手握，從此便難逃墮落和毀滅。

她自稱一危險物，但是一般男人遠至死不悔地迷戀着她。去而復來，來而不得復去，極神秘奧妙，不可捉摸之至！

當心：看她盡量發揮女性的魔力！

推行新生活運動！

全部完璧新本

●新華

今日下午五點加開 新生活場 （特價）壹毫 二毫

萬人爭看連日滿座

國風

阮玲玉女士遺作

聯華空前極品 羅明佑君親任編導

明天星期日十時增早場

此塲樓上廂座業蒙本市新生活運動促進會衷請駐在本市高級長官蒞臨參觀故祇售樓下座位！

樓下券特價一角

南關最後重映

南粵公司粵語恐怖片

午夜殭屍

胡蝶影　巢非非　（合演）　趙驚魂　朱普泉

水底殭屍，飄忽可見！

窗前魅影，乍滅乍生！

明天換映

神童奇馬

差利積克科根重登銀幕第一聲「小孩子」中之小孩子

山腰裡嘍囉剪徑！

森林中烈焰冲天！

積克科根爲銀幕上第一神童，十年前名噪一時，今積克已卒業大學，擁有百萬，女性爭嫁之者甚衆，但科根無意於此，頗欲再上鏡頭，一顯昔日之威風，乃有神童奇馬出現，愛觀科根藝術者，切勿錯過。

入學校寄宿　請去問丁卜

工料既精良　尺寸又依足

丁卜蚊帳久爲購者嘉許現在新到大批學生宿舍床布　諸君光顧幸留意焉　舖在惠愛中路昌興街十五號電話一六九七五號

靈藥價廉從速購　半爲慈善半營生

唐拾義醫師素以咳丸名世所製一真材實料一發冷熱丸乃以半慈善爲宗旨功能截瘧退熱兼治流行感冒發熱骨痛頭痛等症售價低廉功效昭著現由八月十五日起大廉價欲購此丸救治鄉黨隣里貧病者此其時矣欲販售此丸以圖利已濟人者尤不可失此機會也（瘧積散）一同時大廉價發售勿失時機　廣州下九路唐拾義藥廠啓

新國民　今天兩院同映　大德

明星公司出品全部對話歌唱最新巨片

葉秋心　顧蘭君　孫敏　王徵信　合演

桃李爭艷

正戀愛着的青年男女，將要戀愛的青年男女，不要錯過！

已戀愛過的青年男女，兒女已經長成的父母，快來看看！

海珠大舞台即演

光陸劇團

文武丑生王廖俠懷　狀元白玉棠

成名驚百粵　七載再聯盟

驃騎領袖 靚新華　驃騎青衣 李自由　花旦王千里駒嫡傳 凌霄影　情商客串伶星典型 趙驚魂　文武雙魁 張活游　摩登俏旦 吳碧君

新劇

八月廿九日（星期六）晚開台　南海十三郎編給白玉棠主演初次合作

（夜）無上珍品非常新劇　春鎖蒙邊雪

八月卅日（星期日）

（日）白玉堂 廖俠懷　紅白杜鵑　七年前成名傑作最佳劇本

（夜）新劇　君瑞誤紅娘　白虹編劇社編撰　廖俠懷反串紅娘　凌霄影飾崔鶯鶯　白玉堂初次飾張君瑞

明日又天涯　香化復仇灰　（小日）（出世）

天星聲片戲院

永漢南太平沙　電話一四八九九

今天半價　一點正起　七點半起映　特別選映

粵語聲片　胡蝶　徐來　肉感艷片　萬勿錯過

紅船外史

殘春

三十起映阮玲玉戀愛與義務

一日起聘飛天大魔術班（全班四十餘人登台表演絕技）

中國聲片戲院

惠愛中路財廳前　自動電話壹一九一五號

今天放映

聯美全部南洋士八主演驚險肉感海底奇觀名片

三寶壟

下期放映

馬介甫　生活

永漢

永漢中路

即日放映二十世紀公司七大偉人宮闈戰爭滑稽艷情巨片

赤手勤王

（域陀麥勒格蓮，佛烈地巴科路苗合演）

下期放映鐵血健兒 士角披里士頭科士打主演。

國民公敵

大新遊藝場

（惠愛中路）

粵劇場演南風劇團　（日演）陳世美結局　（夜演）司馬相如　主要角是日日夜佬倌出齊

特別場演梨花歌舞團　（日節）滑稽戲　唱京曲　大武術　健美舞　梨花舞

（影畫場）花旗立國戰史四集　預告每天即日台柏演劇

中山聲片戲院

十九甫馬路　自動電話壹二九二四號

即日一場映完　兩公司觀部粵語名片

李綺年 鄺山笑　風流小姐

新靚就 李綺年　殘歌

日夜兩場・減收半價

下期放映

鄉下佬遊埠一二集

●敬送遺精早洩秘方●

專治男子遺精早洩陽萎

本主人家藏秘方一種，不肖諸症，百發百中，效驗如神，治愈者已達數千，曾有來函讚揚，不稱奇不止，之奇方，各界欲索此方，剪此報請向上海法界霞飛路和合坊七十四號張世德堂函索可也，分文不取

新月成立十週年紀念

第十五期空前偉大唱片目錄

紅伶最多　影星最衆　樂王畢集　空前偉大　即日上市

佳名揚 韓蘭素	李綺年	薛覺先 唐雪卿	吳楚帆	月兒 羅慕蘭	呂文成	錢大叔 羅慕蘭	林妹妹	吳楚帆	黃笑馨 吳楚帆	大傻 黃綺雲	巢非非	桂名揚 上海妹	黃笑馨
冷面皇夫	生命線 兒安眠 風流小姐	滴酒穿煲	生命線題材曲 同心結流浪曲	周郎戲小喬	密運成功	廣州一婦人	蓬門未識綺羅香 晴天霹靂	生命線之不堪重覩奪征包	牛屎玫瑰驚好夢 同心結之迷離	大傻偷鷄	道學諫摩登	王寶釧之回窰	半開玫瑰之主題曲

本期新灌最美滿之音樂片

新月音樂名片俱由呂文成 尹自重 丘鶴儔 錢大叔 人興傻 何年 何少霞 宋郁文 李佳 鄧鐵鴻 楊麗珍 溫得勝 郭利本 阮三根 名音樂家合力灌奏

特別名貴之中樂片：雨打梨花 窺粧　吳宮水戲 春光好　獅子滾球 相見歡　雙飛蝴蝶 雁落平沙

中樂譜西樂跳舞片：檸檬先生 甜密的蘋果　特別快車 人面桃花　滿園春色 銀河會　魚光曲 新夜來香

月兒 上海妹	呂文成	佩珊 倩影儂	錢大叔 胡美倫	梁貴貞
舉案齊眉	盼君歸 賀新人	王寶釧之別窰	新仙姬送子	相思苦 小樓聽雨

市小學教聯會 昨開理事會議

議決通電勸告李白 積欠經費派員催發

(本報專訪)廣州市立小學教職員聯合會、以桂省李白負隅頑抗、恐誠引起內戰、特于昨日召開理事會議、議決通電桂省當局服從中央避免內戰、該項電文、現在草擬中、不日便可發表、茲將昨日理事會議議决各案、探錄如下、(一)關于桂局問題、尙未解决、爲避免內戰起見、各團體均有通電勸止、本會應如何表示案、(決議)通電桂省當局、服從中央避免內戰、(二)關於市校積欠經費、應如何催請清發案、(决議)派全體理事赴局催發、(三)關於本會常會開會時間、應否變更案、(决議)開會時間改爲下午五時、

專科畢業生 訓導班招收學員

簡章昨已頒到

省教育廳長許崇清、昨奉行政院分、爲盡量錄用專科以上學校畢業生起見、特設訓導班、昨頒發該班章程、茲探錄如下、(專科以上學校畢業生就業訓導班簡章)、第一條、行政院爲盡量利用專科以上學校畢業生、以輔助行政及經濟建設起見、特設專科以上學校畢業生就業訓導班、第二條、本班由行政院設立專科以上學校畢業生就業訓導班籌備委員會、辦理就業訓導事項、第三條、本班附設於中央政治學校、第四條、本班設主任一人、由中央政治學校教育長兼籌備委員會常務委員担任、負訓練之責、第五條、本班學員由各專科以上學校就近三年度、(即二十二廿三廿四年度)現在就業之畢業生、及教育部所最近三年度國外專科以上學校現未就業之畢業生保送、經審查委員會之審查及檢查體格合格後、入班受訓、第六條、本班學員額定一千名、一次招收、分別科目、兩期訓練、每期訓練四個月、實習三個月至四個月、第七條、本班學員在訓練期間、每人月給津貼三十元、(包括膳宿零用)實習期間每人得酌給津貼四十元、(包括膳宿)、第八條、本班學員須絕對遵守一切命令及規則、第九條、訓練及實習期滿、考核合格、給予証明書、并按照成績支配工作、第十條、本簡章由籌備委員會常務委員議決施行、并呈報行政院備案、

陳國軍接長 家屬學校

第一集團軍軍人家屬學校、自改組爲第四路軍軍人家屬學校後、余總司令巳委陳國軍爲校長、陳巳于廿七日接收該校、卽發出佈告云、爲佈告事、現奉第四路軍總司令部務字第一七八六號委任令開、茲委任陳國軍爲本路軍軍人家屬學校校長、此令等因奉此、遵于本月二十七日、接鈐視事、除呈報暨分函外、合行佈告仰本校員生一體知照此佈、査陳氏爲中山大學文學士、曾任廣東女聯會執委、廣東婦女解放協會改委、省黨部青年婦女運動會幹事、中大直轄區黨部第二屆執委等職、

市立各校 今日開學

市立小學校、自前月下旬放暑假後、計期昨(廿八)日止、已屆期滿、關于廿五年度上學期開課之籌備、經各校辦理完妥、定今(廿九)日舉行開學禮、本月(卅)日始正式上課、

全國專科以上 學生之婚姻狀況

據教部本年統計全國專科以上學校之婚姻狀况、其結婚與未婚之比、因大學年齡較高、結婚最多、亦事勢使然、而離婚方面亦屬大學生比獨立學院與專科學生較多、蓋受教越深、所被薰染歐風美雨之習越重、故對於離婚亦益多、照教部所統計者、全國各大學生已有配偶者男生有六千一百六十三人、女生三百六十九八、而離婚者有男生七十一人、女生五人、全國各獨立學院學生、已有配偶者、男生一千七百十六人、女生一百二十八人、而離婚者有男生七八、女生一人、全國各專科學校學生、已有配偶者、男生八百七十五、女生七十五人、而離婚者有男生一人、以全國專科以上各學校(包括大學與獨立學院及專科校)連合統計、則男生未婚者、佔男生總數百分之六十五點二零、有配偶者、佔百分之三十三點九三、鰥佔零點九七、離婚佔零點一零、女生未婚者佔佔女生總數百分之八十七點四八有配偶者、佔百分之十二點一六、寡佔百分之零點二三、離婚佔 百分之 零點一三云、

中大畢業生 組同學會

國立中山大學生歷屆畢業、合計達二千餘人、現該畢業生爲切實聯絡感情、以收磋學術實益起見、特發起組織國立中山大學歷屆畢業生同學會、各生均巳一致加入、定明(三十)日下午一時、假文明路中山中學大禮堂、開正式成立大會、并選舉第一屆職員、及柬請各團體學校來賓觀禮云、

倫敦中國藝術展覽報告(十)

品名	時代	陳列號數	收藏者	附註
畫	唐	七八八	The Goverment of India	絲地，著色，繪美人，雖殘極精，斯坦因氏在新疆吐魯番附近所得，
畫	唐	七九一	同上	本件與七八八均斯坦因氏所得，唐畫精品，千餘年絹色如新，研究唐畫法及唐代衣冠之絕好材料也。
絹繡白佛圖	唐	七九二	同上	斯坦因氏得於燉煌，雖殘，仍爲研究唐代古繡之絕好參考品。
古絲織品	漢	二五二五	The Goverment of The Soviet Union	此乃俄人Kozoloff在外蒙Noin-ola所發現。我漢代古絲織品。按漢絲近年時有發見，但無如比之多且精大者。誠研究我國古絲與漢化文化之珍貴參考品。又按Kozoloff氏研究報告今尙未發表，而此次竟能公開展覽，尤爲難得。
柳公權書金剛經拓本	唐	二五八六	Bidli theque Nationale Paris	此柳公權書金剛經，唐拓本。伯氏和氏得於燉煌。卷子本首尾完整。
歐陽洵書化度寺碑	唐	元八八	同上	此歐陽率更化度寺之唐拓本。原存燉煌石室，共爲六集，本件今存法國，外餘五集現在倫敦博物館。按化度寺舊拓，莫古於此，存英五葉，尤爲罕見。
唐太宗書温泉銘	唐	二九九八	同上	原存燉煌石室，按以上三件可謂存世拓本之最古者。本件與柳書金剛經孤本。尤堪珍貴。
佛像木刻	唐	二〇二四	Panl Pelliot	此乃木刻佛像，用以印刷者。存世我國雕板亦莫古於此矣。伯希和氏得於燉煌。
刻本金剛經	五代	二九九〇	Bibliothegui Nationale, Paris	有天福十五年曹元忠題記及雕板人姓氏。亦板本家之重要參考品也。伯希和氏得於燉煌。

曲江縣政府 整理學校辦法

令各校切實遵行

曲江訊、縣政府昨令飭縣屬各學校、切實整頓、茲探錄其辦法如下、(一)各區立鄉立私立小學校應一律聘用專任教員以專責成、(二)各校校長教員應依照小學校教員資格聘任、並將姓名履歷及証明文件、于開學前呈報本府審核備案、(三)如校長非專任教員兼任、又不担任教授科學者、不得支薪、至于校長兼專任教員及各專任教員、除星期日外、均應駐校、或每日至少有六時在校服務、如因事告假、在一天以上、應倩人代課、以重職務、(四)各學校經費如未籌足、或需籌款擴充、得由校董會呈報本府核定、提撥各該處之會嘗祖嘗廟嘗及其他地方公產公款百份之若干、以爲經費而宏教育、(五)各校董會以不支經費爲原則、董事長校董等均義務職、不得支薪及支伕馬費、如因召集會議及特別事情、必需欵項、每學期不得過十元、如超過此數、非經核准、不得擅支、以重校款、(六)各校董事會因征收地方捐款、須派人按日或按月征收、往往每年捐額不得之數百元、而支出征收之薪水超過所得捐額卡數以上、殊不經濟、嗣後應由校董會設法改善、或公推校董一人、負責征收、不支薪水、或酌支津貼、以節糜費、(七)各校征學費初級小學每學期不得過二元、高級小學不得過六元、對于無力繳納之學生、應酌量免收學費之一部或全部、其能全數免收者更佳、各小學校以不徵收圖書體育費爲原則、圖書及體育用品向外捐贈)如必須徵收時、初級小學、每學期不得過四角、高級小學不得過六角、并于每學期中應將收數目連同各種單據公佈之、(九)各校未有校董會者、限本年十月前組織校董會、呈報立案、已有校董會者、如係期滿、亦限十月以前改選、呈請加委、(十)各校董會如未呈報立案、或學校祇呈報設立而未呈報立案者、均限期本年十月以前、籌足經費、依照定章呈請立案、否則不准稱爲學校、祇以私塾待遇、(十一)各校學生成績表、及各種應報表册、如以前未經呈報、或呈報仍未齊全者、均限本年十月以前造報完竣、(十二)各校學生成績及各種表册、嗣後均由校長或所指定之專任教員負責造報、至交代時應專案移交、如學年結束時不將學生成績造報淸楚、准各校董會將該校長或教員最後一個月之薪金扣發、俟造報完竣再行補發、(十三)初級或高級小學學生修業期滿成績及格、應由學校給予畢業証書、以資升學、(十四)各校上課書課時間、應遵照學校歷辦理、如有擅自放假或停課者、查明撤懲、以重學業、(十五)凡已有學校之地、三里以內、不准開設私塾、該校或校務委員會、應負責査報以憑派警解散、並由學校設法收容各塾學童、以免失學、(十六)凡本府飭辦或飭填各種表册文件、各校長應負責依期妥辦、如前疲玩、視爲具文、査明懲戒、本縣各區交通尙未便利、各校郵址應從新查塡、(除本市外)由各校依式妄塡寄回本府登記、以後照寄而免文件時有遺失、

市督學 視察各校

社會局長劉石心、以市轄各校、關課在卽、對於各校設備完善與否、極應詳爲查明、俾資辦理應興應革事項、特派出督學多人、於廿六日起、分區視察市轄各校、并注意各點、(一)各校之設備、(二)學校之建築、(三)課程之編配等項云、

小學教師參考書 小學生補充讀本 廣州兒童書局最爲完備
地址、永漢北路五十號
本局宗旨取之社會用之社會

廣州 永漢北路一百十號
合羣自來水筆公司 秋季大廉價
各種自來水筆 折扣之低出人意料
全部發售特價 花色之多比衆不同
特設半價部 大批名筆逐日陳列 枝枝完好枝枝合用
犧牲品 新生金筆 每枝減售六角，每日五十枝，售完爲止。
即日起加售教育用品 信箋信封廉價批發
備貨齊全，薄利主義，供應周到，歡迎參觀。
廉價期—八月廿二日起

二十五年最新出版 教育部審定 屠思聰編繪
中華最新形勢圖 全一册定價二元五角 特價國幣一元
世界最新形勢圖 全一册定價二元五角 特價國幣一元

增訂第五版 漢譯葛蘭氏高中平三角術 陳湛鑾譯 實價粵幣一元
(一)原書關於「角之通值」一部，敘述繁冗，不便教學；今新版經由譯者參考善本，酌爲改變，并加入一新公式，以爲解「純二次方程式」之用，校原書簡潔許多。
(二)原書並無試根方法，致混入僞根，本書則詳細說明，俾學者得知除去僞根。
(三)聯立三角方程式，及條件恆等式，原書均付闕如；但會各大學入學驗試，每每及此，故本書增加此部，俾臻完善。
(四)本書搜羅歷年各省市高中會考，及各大學入學試題，按節加入，俾學者得隨時測驗自己學力，徐加奮勉。
(五)本書排版美觀，校對精確，對數表甯版玲瓏。
增訂三S平面幾何學 鄭啓正 陳湛鑾編譯 實價粵幣一元二角
本書根據二十五年部頒課程標準及參照各大學入學試題與各省市高中會考範圍編譯。所選習題，異常嚴謹，兼顧教學兩方，復經編者一一演算，無費解之處。
漢譯葛蘭氏平面三角術 陳湛鑾譯 實價粵幣一元
廣州共和書局經售

開明書店十周紀念創刊 新少年 第二卷第三期出版
弟弟的西瓜燈(圖畫)……豐子愷
政局變動前的廣西……彬然
兩同學(歷史小品)……雲彬
記六．一九太陽全蝕觀測……宋易
郭沫若的「癰」(文章展覽)……聖陶
瘧疾(醫學小品)……余在學
中華郵政四十周年紀念……登重
洋蠟燭油(美術故事)……豐子愷
熱死人……風沙
從普遍談到算學的問題……王峻岑
祖國(短篇小說)……李子右
硫酸鹽和硫化物(科學與實驗)……顧均正
少年閱報室……逸文
如果我是採行者(徵文揭曉)
此外尙有新少年談座小科學家插圖補白等不及備載
零售每册八分 預定全年二十四册一元八角
開明書店 上海 南京 北平 廣州 漢口 長沙
C496

注釋初中國文讀本
原選者 廣東第四次全省教育會議
注釋者 劉萬章
校訂者 徐紹棨 黃佐 謝祖賢 鄧章興
本年度秋季始業各年級適用
初中一年級上學期適用 注釋初中國文讀本第一册 每册定價國幣六角
初中二年級上學期適用 注釋初中國文讀本第三册 每册定價國幣六角半
初中三年級上學期適用 注釋初中國文讀本第五册 每册定價國幣六角
本年度春季始業各年級適用
初中一年級下學期適用 初中國文讀本第二册 每册定價大洋四角
初中二年級下學期適用 初中國文讀本第四册 每册定價大洋三角二分
初中三年級下學期適用 初中國文讀本第六册 每册定價大洋四角
本書上學期先出版第二第四第六各册，蒙本省各校採用。但更將第一第三第五各册繼續出版，以求完備。每册均有注釋，校對精確，定價低廉。——査此書係遵教育部課程標準，而照廣東全省第四次教育會議初中課程綱要國文科教材舉例編注。爲全省畢業會考國文試題之預備範圍。廿四年度(廿五年七月)本省秋季畢業會攷國文科試題之解答，本書材料，完全適合。上學期採用此書各校畢業生，均極滿意。現廿五年度秋季將屆開學，凡上學期採用者請繼續採用。未採用者更盼賜予採用。
廣州紅棉社啓 廿五年八月
總代售 上海開明書店廣州分店 惠愛路三四二號

拋棄依賴男人的傳統觀念：自母權社會崩潰以後，男權便替代她而握執統治的權威，一直以至現社會男權仍佔着絕對威權。因此，幾千年來的婦女就生活在這個不平等的社會，剝奪婦女所有的權利自由，由經濟條件和生產關係，婦女的生活形態，只是附屬在男人的支配底下，相沿遺傳而形成了法律上的例則；於是婦女便失却了經濟獨立的精神，而養成依賴男性的習慣。新家庭的婦女，應具有獨立的生活精神，打破這堅牢的惡習慣，準備自立以消弭這傳統的拘束。

因此婦女在爭取獨立的生活形態過程中，我們須要在可能的範圍下，在社會上參加政治，生產的活動，比如近年來各國婦女爭取參政運動的熱烈，是具有絕大的意義，其目的在推毀男女不平等的制度，並且推動女權的發展；提倡婦女職業，扶植婦女的社會地位，都是婦女界表現了進步的現象。

建立新家庭的生活關係：在現社會絕大多數人，都主張婦女應該生活在家庭裡，柔順馴服在男人的支配下，單純爲服侍男人，替男人養育兒女，用不著參加婦女的各種運動，把整個的生活附屬在男人，服服貼貼爲男人的附屬品。這個現象就是我們上面所說過的劣性傳統，我們須具有絕大的決心和勇敢去反對這種狹義的家庭生活；一方面婦女們應把這狹義的生活形態擴大開展出去，在盡了婦女們天賦的責任以外，並以合作精神充實和改良廣義的生活，因此，婦女們隨時隨地必須鼓勵丈夫，推動向前奮鬥，幫助丈夫的事業，共同合作的精神中，增厚新家庭的快樂。世界上許多偉大的領袖，獲得良好的內助而成名，大不乏人，這是一個最好的例子。婦女們千萬不要存着一般庸俗婦女的觀念，只在得過且過的生活圈裡度那墮落腐敗的人生，誠然是一個極可惜的而又可憐的人生」

戒除一切不良的習慣：最普遍的是大多數婦女，沉醉在貪婪的腐化的生活裡，她們每日都是染上不良的習慣，打牌，賭錢等以消磨日常生活，摧殘自己的精神，她們忽畧了教育兒童的責任，整理家庭的職務；更有些終日迷夢在裝飾摩登的幻影，甘願作男性的玩具。一般人都以爲婦女因生活寂聊而必然發生這樣的現象，我以爲最大的原因，是由於婦女教育水準低落和男女兩性沒有負責的關係。因此，婦女們都須在自覺中提高家庭裡的樂趣，而男人也要負起這責任幫助婦女們戒除惡習慣，並勉勵以新的有意義的消遣，替代舊的玩樂，這樣在經過相當的時間，自然可免除的，同時也需社會的制裁以幫助。在另方面婦女們要消除一些無意識的鬧氣，傷害兩性間的感情，在互相諒解中維繫彼此的關係，我們看到許多家庭因細故而至於破裂的，實在覺得很痛心了。

注重兒童的教育工作：誰都明白家庭教育與兒童有密切的關係，有許多進步的兒童完全是由於家庭所培養出來。事實上要培養一個良好的兒童，純是關係於家庭教育，因此新家庭要以極大的心情去關注這個問題。同時灌輸新的思想，啓發兒童們的智能。我們要向一般婦女警誡一下，眞正把兒童教育的責任，推諉在學校教育去，要記住從日常生活的關係下，提示以高超的教育，幫助兒童思想的發展。

在上面所述說的幾點意見中，是著重在婦女方面；但以人類生活相互間的關係，要建立美滿的新家庭，男女兩性都應本着互相幫助的觀念，以共同合作的精神去努力，相信是可以達到目的而促進人類社會的幸福，推翻男女不平等制度，使人類有共同享受平等的社會。

廿五年八月十六於廣州

主婦的修養和任務

尤夷

治國必先齊家，家庭的管治，會影響到國家：家庭治理得好，國家也可以治理得好。

兩性間因生理上的關係，先天的遺傳，致機能的構造上有顯異的差別；因構造上的差別，自然基于構造不同所產生的性格，能力，也有兩樣；所以在同一工作上，兩性間的工作能率遂不一致，不能不各就其所長，以伸展他們本能的活動。新興的德意志，因爲認識家庭中主婦地位之重要，對于民族復興工作上也肩負着偉大的使命，所以主張婦女不要離脫家庭。這並不是說，國家政治軍事都應該由男性掌持；而是說，國家的統治工作有多方面，婦女應肩担適宜她們做的任務。

不能否認的，由于歷史的因襲性和婦女生理上結構與男性不同，有很多工作，是婦女不宜做的。龐雜的事項，和須要體力的工作，在婦女的能率上，便遠不及男子，政治家，軍事家，外交家，戰士等，在這方面很少見到出類拔萃的女性；這也並非說女性不配做這些工作，而是說，要表現她們的長處，却不在這些地方。反之，規模計劃不甚大的軟性工作，如辦理慈善機關，管理幼稚學童，這種工作女性是比男性精細得多。所以婦女主持家政，比男子爲適宜，婦女在家庭內的工作，也即是等于做着國家社會的工作一樣；丈夫在外服務，主婦在家庭扶助丈夫整理家政，教養兒童，也等于男子在外服務一樣，並且它的能率比在外服務所收的效果，要高不少，自然不是甚麼寄生的生活。主婦們，爲了要肩負國家社會的事業，爲了要協助丈夫和增進他的工作能率，不一定要走出家庭，這是應該認識的。

要肩負這種責任的主婦，首先在她們的本身須經過相當的修養：(一)革除女性一般的弱點，如(A)怯弱(B)量窄(C)嫉妒(D)勢利，等等；(二)發揮女子應有的特性如(A)溫和與謙虛，(B)精細，(C)勤儉，(D)誠懇，等等；(三)培植現代女性的精神如(A)健康，(B)服務心，(C)勇敢，(D)精神革命化，(E)生活平民化，(F)工作勞動化，(G)感情藝術化，(H)理智常識化等等，具備了主婦的條件，才能夠執行主婦的任務，覺得勝任愉快。不過這種理想的主婦，不是人人馬上可以做到的，現在把一個主婦初步修養之要點與幾件尤爲重要的任務條述于后，俾一般有志從事改造家庭之現代女性知所注意。

(一)初步的修養

(A)起居模索之修養——日常起居，宜革奢侈之習，譬如服裝爲護禮及美觀，便不可過于新奇，致貶損主婦之人格。其他一切無謂之裝飾，可免則免，總以樸素無華爲宜。

(B)愛情時間之修養——過去之所謂主婦，除必需做的工作外，多把大部份寶貴的時間，無聊的渡過；尤其以賭博等具傷美德的娛樂，佔據了悠長的光陰；更有徹夜作竹戲，致精神傷耗，失去了工作上的能率。此尤主婦所當引以爲戒的。

(C)德性上之修養——如主婦對在外終日忙碌的丈夫，回家時須體念他白天工作的苦悶，設法安慰他，使他恢復工作的疲勞，鼓勵和協助他的工作；對在家的兒童，又須負教養之責；故主婦個人德性上之修養，更要十分注意。

(D)純潔思想之訓練——氣度狹窄，待人倨傲，刻薄，迷信，眼光短小，嫉妒等的毛病主婦固要力除絕。腐化惡化的落伍思想，尤須屏絕。故對於社會國家之大事，應有相當注意。思想純潔的主婦，即爲異日產生愛國兒童的母親。苟主婦頭腦不清楚，便很容易害了她們的孩子。

(二)重要的任務

(E)教育兒女的任務——子女在未達學齡以前，不論送入幼稚園與否，必要的教育責任，當然放在主婦的肩上；即兒童進了小學以後，而至中學，在理智上，意志上，感情上，主婦也須時時誘導他們走向正途；即生活上，行爲上，母親的管訓責任，也不能因有了學校教師而可以畧爲減少。

(F)對家庭衛生上之任務——家庭衛生與地方公共衛生，關係甚大。故主婦對于臥室之清潔，住室空氣之改換與陽光之進納，蚊蟲蠅蟻之撲滅，兒童飲食，衣服，坐臥之衛生，均須注意。而家庭醫藥看護救急防菌消毒的常識，主婦也應具有。

(G)義務的社會服務——平時對于社會的一切設施——如公益機關，慈善機關，平民學校，勞動托兒所，戰時之救護工作，運輸工作，均爲婦女應負之義務的服務。

(H)公衆的衛生與公益——家庭是社會的一個單元，主婦切不可祇注意一己之衛生和利益而忽畧了公共的衛生與利益，如以污水污物屯積道上，即須切戒。

(I)改善社會風習——地方的惡劣習慣和風俗，必須改革，這種改革惡劣風習之責任與機會，女子實較男子爲大爲多。這是隨便列舉的幾種主婦初步修養的要點和應有的任務。本無甚異知卓見；但如毅力實行，這已不僅是家庭之福，而且還是整個社會，整個民族之福。

一九三六，八，五。

主婦應有的認識

周若愚

在男性中心社會的今日，一個男人，無論他已婚或未婚，一切家庭的消費，都肩在他一人的身上，他一插足在這個社會裡，他便得做個在這荆棘滿途的利欲場中，找他個人的飯吃，找他一家人的飯吃。但在世界經濟不景氣白熱化的現代，到處都累着產業的「後備軍」，想找飯吃便不能不從無數的白眼中，鉤心鬥角的征途中，去拼命掙扎。

人並不是機器，他會感到疲勞，會覺得痛苦，更會憧憬着失望。整日在角逐場中鬥爭，無論戰勝戰敗，回到家中來已是筋疲力倦，在這末一個勞苦底下，只有渴望一個能夠了解自己，體諒自己的人，給以相當的安慰，鼓舞他，患待他，使精神上肉體上都感到舒適，以回復自己一日的疲勞，所以丈夫在人生的旅途中走向積極還是消極的航路，跑向個人主義還是民族主義的戰線上，全繫在他妻子的慰藉，鼓勵和規勸的態度如何。若果她很能體貼她丈夫，使他感到無限的慰安，他倆的愛情便可以互相維繫下去，她便可以與奮她丈夫，永遠朝着積極的人生觀向前邁進。

世界經濟的總崩潰，加速了各帝國主義對半殖民地的經濟侵略，政治侵畧；中國民族的危機，現在已達到最後的生死關頭，非走向民族解放戰線上找不着生路，所以生在這個非常時期的女性，應該認識清楚這個非常時期的環境，對她丈夫負起這個非常時期的鼓勵責任。

第一，在經濟方面，她要負責鼓舞她丈夫從事民族資本的發展。我們誰都知道，中國社會的整個經濟權是握在各帝國主義的掌中，在各帝國主義鐵蹄下想發展咱們的民族資本，是幻想；反之，想打倒帝國主義，奪回咱們的經濟權，自然要靠每個能生產的國民都跑向發展民族資本之路，以從事民族造產的偉大事業。

第二，在政治上，她要肩起與奮她丈夫跑上民族解放運動陣營去。在這國家存亡危在旦夕的目前，除積極進行民族救亡運動外，還有甚麼辦法？這是誰也了然的一回事。

但是人生是多方面的，生活是很複雜的，單靠閨房中的愛去鼓舞一個人還恐力量單薄，所以爲主婦的除了竭誠去鼓舞他的丈夫外，還須要負起調協家庭各個份子的責任，以求減少家庭裏一切的矛盾思想，行爲，得以集中意見專去推動這個要負非常時期責任的丈夫的事業進行。

中國現階級的家庭制度很是錯縱複雜，他不是純粹歐美式的小家庭制度，又不是完全封建社會的大家庭制度，而是不大不小的半封建式的「中家庭制度」，換句話，現在一般家庭都是上有翁伯，下有姑叔的暮染上文明底半新不舊的組織。在翁伯姑叔並集的家庭裏，意見參差，自所難免。所以一個做主婦的人，應當知道，家庭不睦，會影響她丈夫身心的安寧，使不能專心工作，而流于消極。必須時時刻刻以調協家庭分子爲前提，不要妄想着去施行主婦的權威，而要實踐主婦不容推辭的任務。

主婦的任務是：

1．體諒丈夫的心情，施以相當的鼓勵與安慰，如上所述。

2．深刻地認識這個家庭經濟環境。按照這個經濟環境進行一切家務。

3．把自己在母家庭的情感溶解在夫家庭的情感裡務使翁媳姑叔間情感的隔膜達到最低限度。

4．不要以主婦的威權施於家人與家務，而要以客觀的態度觀察家人的意見然後集中一切意見以爲進行一切家務的標準。

至於其他處理家事的任務，不在我所欲談的範圍內，此地姑且從畧了。

教育部審定‧二十五年新課程標準適用

正中書局 中學‧師範教科書

初 高級中學建國教科書 依據修正標準新編

已經出版‧歡迎採用

建國初中 公民 葉楚傖 陳立夫 周佛海 汪懋祖 葉溯中 朱元懋
全三冊第一二冊出版各三角第三不日出版
完全遵照二十五年修正初級中學公民課程標準新編。全三冊，每學年用一冊。第一冊分：公民之意義、學校生活與公民道德之培養、家庭、國家、社會生活與公民、四章；第二冊分：地方自治、地方財政、公民與中國民族爲本位，一章：內容充實，重實際、材料新穎、學校生活相呼應，各書採混合制，前後一貫。每冊各附精美彩印插圖及總複習題等，並編有教學參考書(編著中)，以便教學。

建國高中 公民 葉楚傖 陳立夫 周佛海 薩孟武 壽勉成 劉迺約
全四冊第一二三冊各四角半第四冊二角半
完全遵照二十五年修正高級中學公民課程標準新編。全四冊，供五學期用。第一冊社會問題，第二冊政治概要，第三冊法律大意，第四冊經濟概要。內容一貫，理論與實際並重，使學生明瞭人生之意義，得社會生活必需之知識，以中國爲本位，奠定服務之準備，養成其復興民族之責任心，啓發其自覺心，以確定深造之基。

建國初中 童子軍 陳立夫 薛元龍 汪仁侯 蔣翼振
全六冊第一、三已出版各五角第五不日出版
教材悉遵中國童子軍總會所頒課程訓練標準編輯，尤適應國難期間之訓練。專科訓練中有關時代需要之部份擇要編入，內容依據精神、體格、技能三方面相輔而行，教學打成一片，各項科目平均支配於各學期內，教與採用自進式，絕少複習機會者不同。說理明簡，插圖豐富，附有活動曆。

建國初中 生理衛生 陳雨蒼 薛德焴 一冊五角五分
遵照二十五年修正課程標準編。供一學年用。以引導實踐爲原則，避免繁瑣重複，敘述人體構造時，兼及生理病理及保健方法，俾得貫串的概念，打破向來解剖生理衛生分段敍述之枯燥重複之弊。抛棄性材料以本國爲主。插圖精確。

建國高中 三角學 余介石編 全一冊已出版六角
依照二十五年修正課程標準編。對於重要關鍵，特爲提出，對於初學者易忽畧處，更特別注意。前後關聯之處，亦時時揭示。附表多種。

建國高中 平面幾何學 居秉瑤編 全一冊已出版七角
依照二十五年修正課程標準編輯。系統精密完整，理論謹嚴透澈，文筆則殊淺明易解。其過於高深之原理，從畧。對於軌跡及作圖，各設專章，詳之敍述。例題及習題均至確當。

建國高中 代數學(甲組) 尹國均編 不日出版
依照二十五年修正課程標準編輯，用圖解說明，各師極限符號意義。習題主旨在說明定理應用，養成思考能力。材料活潑精當。書末附表兩種。

建國高中 代數學(乙組) 尹國均編 六角五分
依照二十五年修正課程標準編輯。由淺入深，循序漸進。習題甚多，半附答案於卷末。教材具伸縮性，教師有活用之便。書末附表兩種。

建國高中 解析幾何學 余介石編 一冊不日出版
依照二十五年修正課程標準編輯。材料取捨精當，理論實用無偏。教材排列，論理次第，心理程序，皆不背。習題豐富。於重要所在，及易於忽畧處，特別注意。

初中教科書

審定 公民 全五冊各二角四分 葉楚傖 陳立夫 劉悉規 錢安毅 趙祥麟 林樹藝 汪懋祖 壽勉成 阮毅成 編校。第一冊公民生活與公民道德，第二冊公民與政治生活，第三冊地方自治，第四冊法律大意，第五冊公民與經濟生活。

審定 國文 全六冊第一四角第二四角四分第三四五六各四角八分 葉楚傖 孟憲承 汪懋祖 汪宏奕 沈榮齡 周侯于 張聖瑜 許夢因

高中教科書

審定 公民 葉楚傖 陳立夫 孫本文 薩孟武 壽勉成 阮毅成 五冊各四角四 第一冊社會問題第二冊政治概要第三冊第四冊經濟概要第五冊法律大意

覆審 國文 葉楚傖 汪懋祖 葉溯中 許夢因 等 六冊第一五角二分 餘各六角

師範鄉師教科書

公民 全四冊各四角四分 孫本文 薩孟武 阮毅成 劉迺約 壽勉成 編校。遵照師範鄉師幼師課程標準編。第一冊社會問題及倫理大意，第二冊政治概要，第三冊法律大意，第四冊經濟概要，學理與實際並重，務使學生習得各科精義，及社會生活必需之知識，更使學生明瞭人生之意義，啓發其自覺心，並養成其對於訓練兒童復興民族之責任心。

簡師簡鄉師教科書

公民 全八冊第一至第五及第七各三角二分 葉楚傖 陳立夫 洪勳 朱元懋 等編校。遵照教育部簡師及簡鄉師公民課程標準編輯。內容儘量容納關於鄉村自治及鄉村問題兒童教育問題之材料，每冊編制質與量並重，由淺入深，文字力求淺顯，以期適合學生程度，各冊內容一貫，本書編者多保專家。

國文 全七冊第一二三各四角八第四五即出 葉楚傖 陳立夫 汪懋祖 葉溯中 許文雨 唐盧鋒 等編校。遵照教育部簡師及簡鄉師國文課程標準編輯。內容除合於黨國情制及政策，合於振起民族精神，改進社會現狀，合於涵養國民道德常識外，更切近鄉村生活，足以喚起農村服務之興趣，含有教育意義，足爲陶治師資之助。

審定 英語 六冊第一二三各六角 薛俊才 陸殿揚 編校
審定 算術 全二冊 汪桂榮 余信符 任誠 各五角六分
審定 代數學 全二冊 黃泰 戴維清 任誠 上六角八分 下六角
審定 實驗幾何學 汪桂榮 任誠 編校 全一冊五角六分
審定 幾何學 萬頤祥 任誠 編校 上下冊各五角六分
審定 數值三角法 汪桂榮 任誠 編校 全一冊二角四分
審定 衛生 陳雨蒼 薛德焴 三冊 一二三各五角六分
審定 植物學 王守成 方錫琛 編 二冊各四角八分
審定 動物學 薛德焴 編 上下各四角八分
審定 化學 王兆 編 上下各四角
審定 物理學 陳殿揚 編 上下各四角八分
覆審 本國史 羅功溥 編 全四冊 各五角二分
覆審 外國史 陳祖源 編 全二冊 上下各五角六分
審定 本國地理 王益厓 周立三 編 四冊各四角四分
審定 音樂 吳夢非 編 四冊第一二四角八分 餘各五角二分

審定 衛生 陳雨蒼 薛德焴 一冊五角二分
覆審 生物學 鄭勉 編 全二冊各四角八
審定 軍事看護學 余德蓀 薛德焴 二冊各六角四
覆審 自然地理 王益厓 編 全一冊八角
外國地理 王益厓 編 全二冊 上冊九角六分 下冊九月初出版
覆審 本國史 羅香林 編 三冊 上冊一元四分 中冊八角
外國史 耿淡如 編 全一冊 上冊中冊各五角六分 下冊不日出版

審定 生物學 胡步蟾 薛德焴 一冊八角八分
審定 物理學 戴運軌 編 全二冊上冊四角五分
審定 化學 黃素封 編 全二冊上冊秋季開學前出版
審定 教育概論 吳俊升 王西徵 全一冊一元零四分
審定 教育心理 沈有乾 編 一冊八角
小學教材及教學法 李清悚 編 上四角八 下元二角二
覆審 小學行政 沈子善 編 七角六分
覆審 教育測驗與統計 王書林 編 全一冊九角六分
准予發行 幼稚教育 葛承訓 編 一冊六角
准予發行 民衆教育 俞慶棠 編 七角二分
覆審 鄉村教育 王衍康 編 七角六分
准予發行 地方教育行政 夏承楓 編 全一冊四角
准予發行 教育視導 周邦道 編 六角四分
論理學 沈有乾 編 一冊不日出版

修正審定 算學 任誠 編 全六冊 一二三出版各六角四分
地理 向頡垣 編 四冊 一二三出版各四角四分
歷史 吳繩海 等 四冊 一二三出版各六角四分
審定 植物學 童致棱 等 上四角 下五角二分
審定 動物學 繆端生 薛德焴 二冊各六角八
審定 化學 常伯華 編 上下冊各二角六分
審定 物理學 常伯華 編 上四角 下三角二
審定 家事 吳琬 編 全一冊五角六分
衛生 陳雨蒼 編 全四冊 第一冊一角伍分
音樂 吳夢非 編 四冊第一二三各伍角二分
教育概論 張楷 鄭宗海 編校 一冊四角八
審定 教育心理 王書林 編 上下各三角六
覆審 小學行政 徐佩業 江景雙 一冊六角
修正審定 簡鄉師水利概要 王伊曾 編 全一冊三角二分
教育測驗與統計 高君珊 編 全一冊實價五角
鄉村教育及民衆教育 金檾軒 編 六角四分
簡鄉師鄉村教育 金檾軒 編 一冊二角
覆審 小學教材及教學法 俞子夷 編 二冊各六角八
農村經濟及合作 壽勉成 編 一冊秋季開學前出版

正中書局 廣州代理分局 永漢北路

新家庭週刊

第四期目錄　　廿五年八月廿九日出刊

新家庭……………………………辣多
從舊家庭裏所見的中國社會……東明
新家庭的婦女……………………葉志超
主婦的修養和任務………………尤爽
主婦應有的認識…………………周若愚

本刊徵稿簡約

一、本刊徵稿範圍側重於家庭間之教育，衛生，經濟等項。
二、文體不拘文言白話，惟須繕寫清楚及加以標點。
三、惠稿登載後，酌致薄酬，每千字自一元至三元。
四、稿末須寫明投稿者姓名住址，以便通訊，并加蓋私章，以便奉發稿費時核對；缺者認爲却酬。
五、來稿請書明新家庭欄，逕寄本報編輯部，發表與否，概不退還。
六、編者對於來稿有增刪之權，其不願增刪者，請於投稿時聲明。

新家庭

辣多

「新家庭」，是我們在這個「新廣東」環境底下新發育開放的一朵小花兒。我們渴求着這朵花兒能負起「送舊迎新」的使命，把過去的家庭送進歷史的懷抱裡，却把新家庭從我們憧憬着底未來的社會中迎將出來，樹下我們理智所認定底將來的社會的美滿家庭的基石。

新家庭是舊家庭底比照的產物。因爲一般人不滿家庭的制度，的組織，的意念，所以有「新家庭」這個產兒。但新家庭與舊家庭的唯一分歧點在那裡？是否近代在家庭佈置上的所謂歐洲式家庭，美國式的家庭，或小家庭等就是新舊家庭的劃界線？無論新舊，只要一提家庭這兩個字，誰也會決然地省覺到婦女是家庭的中肯份子，認爲家庭問題就是婦女問題。但婦女問題又是社會的經濟問題，所以想解決家庭問題先得解決婦女在社會上的經濟問題。可知我們的所謂「新家庭」就是婦女在社會上獲得經濟獨立的家庭。婦女能在社會上經濟獨立，這就是新舊家庭唯一的分歧點。

一般男性不懂從經濟方面去觀察婦女問題，反從婦女問題的現象上着眼，以爲婦女結婚後便把宇宙的一切都忘掉，忘不了的只有她自己的家庭；或說婦女婚後便什麼用也沒有，祇能生孩子，做主婦；于是蔑視婦女。却不了解婦女結婚後所形成的種種現象都是社會經濟環境使她們不得不這樣做，並不是她們自身想做家庭的奴隸。

我們都知道原始男女是站在同一的經濟水平線上，無所謂家庭。父母兄弟朋友與大自然的一切都是共有，誰也不必做誰的奴隸。

但在生產工具的形式由簡單進到複雜，進到父期的過程當中，生產力與生產量必然的增加，使過剩的生產品不能不堆積着成爲個人的私有物，這便孕育着家庭的成長。同時人口的增加便發生了糧食問題，戰爭問題。婦女因生理上的關係，在孕育期中不能工作，又沒有良好的補救方法，于是不能緊跟着生產力向前走，把握不住獨立的經濟權，婦女便從母系制度淪落到父系制度的環境裡。家庭的經濟權操在父兄手上，婦女便困守在家庭的牢獄裡過奴隸的生活。歐洲中世紀所盛行着那種買賣的婚姻制度，以婦女爲商品，歡喜則買，不歡喜則賣，使婦女絕沒有選擇的餘地，爲的就是他們把握她們底命脈的經濟權，使她全沒反抗的能力的原故。那末，她們不安于家庭的生活又能怎樣？誰能空着肚子去反抗?!

當封建制度崩潰，資產階級突飛猛進場合，給革命高潮蕩漾着的婦女運動也尖銳化起來，困守在閨房中的婦女却跑到社會上找她們的出路。但她們習慣了數千年來的寄生生活，又沒有相當教育的薰陶，一旦能插足在這資本主義正在繁榮的各機關，工廠裡工作，使以爲得到經濟的獨立，待世界不景氣把她們從工廠裡趕出來時，才如夢初覺，知道她們的經濟權仍舊握在資產階級的男性裡。進既遭資本家與男工的排擠，退又不能躲在閨房中乾餓，唯一的出路只有找個可以養活自己的愛人。但不景氣的尖銳化，使男性也同有失業的恐慌，連自己的生活也發生問題，若再愛上一個女人，不就是身體上多生了一顆肉瘤？在這種情形底下，婦女更不能不曲意服從男性而安於家庭的產子，炊飯，養小孩子，縫紉等奴隸生活。

過去的家庭就是婦女的牢獄，禁錮着她們一步也不能插足在社會裡謀經濟的出路。經濟不能獨立，新家庭是永不會建設起來的。想謀新家庭的成長，自然不是一朝一夕，或簡單地單從某一方面着手可以成功的，我們必需從整體去着手，換句話，必需不分性別地站在同一的戰線上，沈着地勇往的把一切障礙婦女運動向前發展的不良制度和習慣革新過來，務求男女都站在經濟的水平線上，這樣社會才有整個革新的希望。社會的經濟問題解決，婦女的問題便解決，新家庭便能繼舊家庭成長起來。

從舊家庭裏所見的中國社會

東明

現在一般研究社會問題的人們和有智識的青年們都已感覺那舊家庭制度在今日的社會裏已沒有存在的價值了。

可是，在社會上有許多頑固的家長們，還不識潮流，執迷不悟，實行着舊家庭制度，以鞏固他們的威權，來想和這新思潮對抗，這眞是國家社會進步的障礙物呢！

其實今日舊家庭的家長，可以說是一個專制的帝皇，而那些子女們就是一般受苦的百姓。他們各事都受着家長們壓壓的手段來束縛，總沒有一些商量的餘地。

現在我把舊家庭的那種劣點，略述一下，以見它的黑暗：

(一)關於教育問題

舊家庭下的青年男女，在教育方面，總是男子方面佔便宜，女子方面吃虧到不可名言的；在男子方面，無論他的父兄窮到怎樣的地步，最少都有一年半載享受入校求學的幸福。至於女子方面，縱算她的父兄怎樣的富有。而她無論如何是沒有入學的機緣！你想那是多麼的不平等呢！在他們的意思：以爲多給男兒子讀點書識多個字，將來或者會發達顯耀家庭，爲族爭光；可是若是女兒，長大了便嫁給人家，卽使供給她入校求學，得了很高深的學問智識，也不過替人家教媳婦吧！於是便拿舊禮教中的所謂「女子無才便是德」一語，來束縛她們，而說女子不需要受什麼教育。這完全是把教育自私着，他們何嘗有顧慮到國家的文化將受到怎樣的影響呢？我想這是中國底舊家庭，應該要從速改革的一件事。

(二)關於婚姻問題

關於婚姻這件事，處在舊家庭底下的男女們，都是由家長們包辦，他們毫沒有顧慮到他倆的性情怎樣；年齡怎樣；容貌怎樣；而強要他倆結合起來。可是，在子女們方面絲毫不敢反抗，縱算有些敢起來反抗而提倡『婚姻絕對自由』的人們，但其中能得到償願的有多少人呢？而不得到成功淪於消極的，却大多數又大多數了。不止這樣，更有些青年男女，因環境的約束，婚姻不能自由，憤不欲生而至於自殺的也有很多！這不是說空話，若稍爲留心報章的人，每日由報紙裏看見多宗自殺案的發生，也不過是因家長過於專權，完全把兒女的婚姻抱包辦態度所致。而不知婚姻乃由「愛情」而結合，不是家長所能代表的，故包辦式的婚姻，其結果終歸是不能迎合兒女的要求，而有悲慘愴痛的事情發生啊！所以我對於這個問題：以爲家長們對於兒女的婚事，祇可站着旁觀者的地位，來從中指導他們。

(三)關於婢妾問題

在稍爲富有的舊家庭裏，我想任誰都有婢妾那兩種人的存在。你想那是多麼的殘酷呢！同是人類，爲什麼要殘忍到這個地步，把奴婢不以人來看待，簡直以牛馬使用他們，稍不如意，即鞭打隨之，雖至體無完膚！也從沒有可憐矜恤的心理發現過，那不是很不人道的事情嗎？至於妾侍那一種人，也不過是用他們的錢財把她們像貨物一樣的買回來，而供給他們作玩具一樣的玩弄，那也是以貨物來看待她們了，那兩件事也應該從速廢除啊！

(四)關於產業問題

我對於這個問題，也很懷疑：本來男女同是爲人的子女，不過性別上不同，而爲什麼爲人子的便有遺產的承繼權，而爲人女的便沒有呢？那是什麼的理由？照理應該是有若干的遺產，便以若干子女來均分，絲毫不容男子方面獨佔，而女兒方面就沒有染指；或者長大的多份，少幼的少份的事情發生，而以公平爲合法的。舊家庭的當事者啊！以後應該這樣罷！

(五)關於家長權力問題

在舊制的家庭裡，家長的權威是絕對有力的，家長對於子女有生殺的權力，並且可以加以無限的肉刑。他們能隨意轉換子女的地位，能拿一個妻子給他的兒子，也能拿一個丈夫給他的女兒；他們能使他的兒子做別家的養兒，並且能隨意售賣他的子女。各種的事情，他一諾子女們便要絕對的服從，不容有絲毫的懷疑和討論的餘地，你若說多了一句他就說你是忤逆不孝的兒子，或者會給你一個打嘴巴和擱耳光的滋味。活潑地大有作爲的青年男女，屈於這舊禮教家長權威底下，已像羔羊一般的馴服，而形成頹靡不進的人兒了。那是多麼的可惜啊！

以上所說的幾點，都是舊家庭裏最顯而易見的，其他像這樣的事情，眞是很難盡舉呢。

可是，我想這篇文字，若給舊家庭的家長們看見，一定會罵我，說我是荒謬唐突！不過，我爲着國家社會底進化；青年底幸福；也甘心忍着你們的詬罵，而很誠懇地向你們勸告：希望你們能夠翻然覺悟，而把舊家庭制度的污點完全改革，順着潮流，更組一個新家庭，而享受那新家庭的幸福罷。這便是筆者寫這篇文的一些意思。原諒！原諒！

一九三六，八，十五。

新家庭的婦女

葉志超

社會制度更變，經濟組織轉換，文化事業已進步，時代背景已推進，大家庭制的組織，自然跟着社會進化漸趨於沒落了。在封建社會發展極盛時代，大家庭制的組織便在這現象底下產生出來，維繫那個時代的主要關係，於是，更一步一步的發展下去，可以說是人類生存競爭的組織行爲。建立了人類生活的中心集團；同時也所以形成這一組織的根源，完全是基於封建社會現象底下的需求，爲適應當時生活形態的必然產物。但是，從封建社會進化到這資本主義社會，大家庭制的組織卻由動搖而趨於破產了，因人類生活形態的變換，她已是變爲過去時代的遺物，並且產生了一種新的組織以適應人類的要求；因此，新家庭的組織便代替了大家庭制的崩潰產生出來了，成爲現代社會人類生活的新集團，同樣的在現代的社會制度下，很迅速地走向發展的程途。

新家庭制是人類生活的一種形態，是人類相互間的組織行爲；而且改善新的生活狀況，推進人類新的活動。然以目前新家庭看來，極大多數是建立在單純的夫婦關係，那末使能推動人類生活形態有新的進展；新家庭生活是有時別重大的意義。可是，現社會的組織男女兩性的生活關係，仍然是以男性支配女性，女性還是不能獨立生活，更無能力以享受一切的權利，這是現代整個社會制度不平等的現象，我們不以置議。而負有新家庭重責的婦女，對於生活却至少應具有新的姿態，或新的精神。

中華書局編印

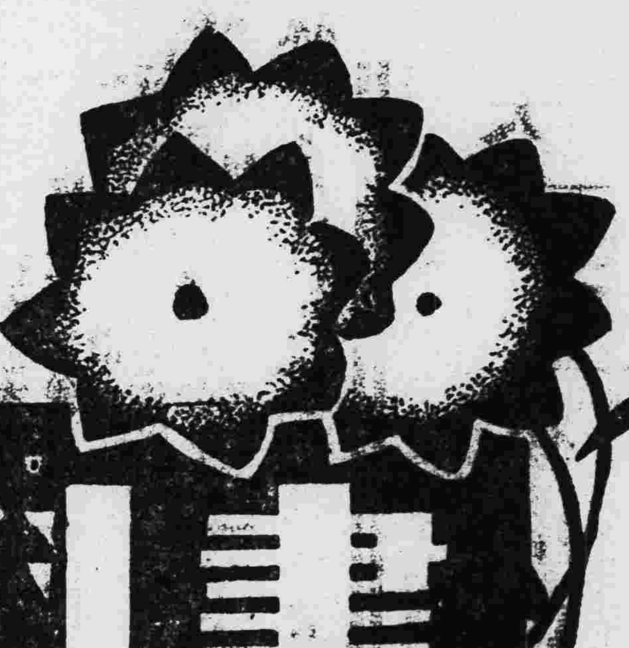

新課程標準適用

中小學教科書

敝局編印之新課程標準適用中小學教科書，全部已經教育部審定，並經頒給執照，均尚在有效期內；現更遵照教育部公布修正教科圖書審查規程，編印初高中學修正標準教科書多種，均已次第出版，茲將中小學教科書，分級列列於下，敬請全國中小學校公鑒！

請採用教育部審定正在有效期內之教科書！

初級小學教科書

- 小學公民　錢選青等編　六冊　各三分半
- 小學公民訓練指導書(教師用)　錢選青等編　八冊　各一角二分
- 公民訓練實施方案(教師用)　南京女中實小編　一冊　各三角
- 審定 國語讀本　朱文叔等編　八冊　前四冊各六分　後四冊各七分
- 春季始業用 國語讀本　朱文叔等編　八冊　前四冊各六分　後四冊各七分
- 審定 常識課本　蔣鏡芙 吳桂仙編　八冊　前四冊各六分　後四冊各七分
- 常識課本　吳桂仙 蔣鏡芙編　八冊　前四冊各六分　後四冊各七分
- 審定 社會課本　王志瑞 韋息予編　八冊各四分半
- 春季始業用 社會課本　王志瑞 韋息予編　八冊各四分半
- 審定 自然課本　韋息予 孫伯才編　八冊各四分半
- 春季始業用 自然課本　韋息予等編　八冊各四分半
- 審定 衛生課本　李清悚等編　八冊各四分半
- 審定 衛生課本(春季始業用)　徐允昭 華汝成編　八冊各四分半
- 審定 算術課本　趙侶青 錢選青編　八冊　前四冊各六分　後四冊各七分
- 審定 算術課本(春季始業用)　趙侶青 錢選青編　八冊　一二冊各四分半　三至八冊各六分　七八冊各七分
- 審定 珠算課本　宋若愚編　二冊　各七分
- 勞作指導書(教師用)　尹柏丞等編　八冊　三四冊各二角一分　五至八冊各二角七分　印刷中
- 美術課本　朱穌典 潘淡明編　八冊各九分
- 音樂指導書(教師用)　朱穌典等編　二冊各二角一分
- 審定 音樂課本　朱穌典 潘淡明編　四冊各四分半

高級小學教科書

- 小學公民訓練指導書(教師用)　錢選青 潘江編　四冊各一角二分
- 小學公民訓練實施方案　教師用　南京女中實小編　一冊三角
- 審定 國語讀本　朱文叔等編　四冊各八分
- 審定 國語讀本(春季始業用)　朱文叔等編　四冊各八分
- 審定 社會課本　王志瑞等編　四冊各七分
- 審定 公民課本　徐迺千等編　四冊各三分半
- 審定 歷史課本　姚紹華等編　四冊各四分半
- 審定 地理課本　喩璞編　四冊各四分半
- 審定 自然課本　章息予等編　四冊各六分
- 審定 自然課本(春季始業用)　韋息予等編　四冊　各六分
- 審定 衛生課本　華軼歐等編　四冊各四分半
- 審定 算術課本　趙侶青等編　四冊　各八分
- 算術課本(春季始業用)　趙侶青等編　四冊各八分
- 珠算課本　徐天遊編　二冊　各九分
- 美術課本　朱穌典編　四冊　各九分
- 音樂課本　朱穌典編　四冊　各七分

初級中學教科書

- 修定標準 初中公民　盧達編　三冊　報紙本各一角二分　道林紙各一角六分
- 初中公民　杜維濤編
- 審定 初中國文讀本　朱文叔編　六冊　一至三冊普及本各三角　道林紙各四角　四至六冊普及本各三角五分　道林紙各四角八分
- 審定 國文教科書　孫怒潮編　六冊　四至六冊各六分　一至三冊各四角八分　六冊各四角八分
- 審定 初中英語讀本　李唯建編　六冊　二至五冊各四角
- 審定 直接英語讀本　J.G. Endicott　三冊　第一冊九角二分　二三冊各七角六分
- 審定 初中算術　陸子芬等編　二冊　普及本各四角　道林紙各五角二分
- 審定 初中代數　余介石等編　二冊　普及本各四角　道林紙各五角六分
- 審定 初中幾何　余介石等編　二冊　普及本各四角　道林紙各五角六分
- 初中三角　張鵬飛編　一冊　普及本二角　道林紙二角四分
- 修正標準 初中生理衛生　華汝成編　二冊　(卽出)
- 審定 初中衛生　鄭勉等編　三冊　一二冊各四角　三冊四角四分
- 審定 初中植物　華汝成編　二冊　上冊普及本三角　道林紙四角　下冊普及本三角五分　道林紙四角八分
- 審定 初中動物　陳綸編　二冊　上冊普及本四角　道林紙五角二分　下冊普及本四角　道林紙五角二分
- 審定 初中化學　蔣拱辰編　二冊　上下冊普及本各三角五分　道林紙各四角八分
- 審定 初中物理　張闓圻等編　二冊　上冊普及本三角五分　道林紙四角八分　下冊普及本三角　道林紙四角
- 審定 初中本國史　姚紹華編　四冊　普及本各三角　道林紙各四角六分
- 審定 初中外國史　鄭昶編　二冊　普及本各三角五分　道林紙各四角四分
- 審定 初中本國地理　葛綏成編　四冊　普及本各三角　一二三冊各三角六　道林紙四冊各四角
- 審定 初中外國地理　葛綏成編　二冊　普及本各四角　道林紙各五角六分
- 審定 初中勞作(家事篇)　何明齋編　二冊　一二冊各四角四分　二冊四角
- 審定 初中勞作(工藝篇)　姜丹書等編　六冊　籐竹工三角二分　土工二角八分　金工上二角二分　金工下二角二分　木工上四角　木工下四角
- 初中音樂　朱穌典等編　六冊
- 中學音樂教材初集　教育部編　讀譜法四角　音樂常識三角二分　唱歌課本四角　和聲學初步四角　一冊六角

高級中學教科書

- 修正標準 高中公民　錢穀孫等編　四冊　一二冊各三角　三四冊各四角
- 高中公民　杜維濤等編　三冊　一三冊各四角八分　二冊四角四分
- 訓練總監部審定 青年軍事訓練教程　厲爾康編　二冊　一元八角
- 審定 高中國文讀本　劉勁秋 朱文叔編　三冊　第一冊九角六分　二三冊(卽出)
- 審定 高中英語讀本　李儒勉編　三冊　一冊七角二分　二三冊各八角
- 審定 高中英文選　蘇中教師英委會編　三冊　並裝一冊一元一角二分　二三冊一元二角八分　精裝一冊一元四角四分　二三冊一元六角
- 審定 高中三角學　余介石編　一冊　七角六分
- 高中三角法教科書　王邦珍編　一冊　五角六分
- 審定 高級中學幾何學教科書　吳在淵編　二冊　第一冊一元四分　第二冊六角四分
- 修正標準 高中立體幾何學　余介石編　(秋季開學前出版)
- 修正標準 高中代數學　余介石編　(秋季開學前出版)
- 修正標準 高中代數學　陳蕙民編　(秋季開學前出版)
- 修正標準 高中解析幾何學　余介石 陸子芬編　(卽出)
- 審定 高中解析幾何　苗泰編　一冊　六角四分
- 高中生物學　陳兼善編　一冊　一元一角二分
- 高中化學　苗德溥編　二冊　各七角二分
- 審定 高中物理學　仲光然編　一冊　上冊八角　下冊九角六分
- 高中本國史　金兆梓編　三冊　上中冊各五角六分　下冊(卽出)
- 高中外國史　金兆梓編　三冊　上冊一元〇四分　中冊八角八分
- 修正標準 高中本國地理　葛綏成編　三冊　上冊七角　中冊校對中　下冊六角
- 高中本國地理　葛綏成編　三冊　上中冊各九角六分　下冊八角
- 高中外國地理　盛叙功編　二冊　上冊一元一角二分　下冊七角六分
- 高中自然地理　丁紹桓編　一冊　四角八分

印備樣本　承索即贈

廣州市永漢北路　中華書局謹啓

柏林特約通訊

德國國防體育

國防體育項目共有七大類　分社會學校防軍三方訓練　體育會二萬餘會員六百萬

競技的勝利、原非我們最高的目標、此次中華代表團、一行一百四十人、所耗經費、祇政府津貼一項、已達十七萬、我們此行、所收穫的是些什麼、很值得檢討、許多人祇驚異着德國物質的設備、與外表的裝飾、對於其根本意識的形成、與組織能力的發揮、多不甚注意、但仔細研究起來、

此刻德國的體育、一言以蔽之、便是國防的體育、彼邦教育部體育司長克魯婿爾、在體育學會演講、將體育的發展、分爲四期、第一期爲原人時代的游戲、第二期爲希臘時代的祀神演技、第三期爲現代的合乎生理衛生、含有教育意義的體育、而第四期則爲新時代的「政治體育」、所謂政治體育、其動作不僅合乎生理衛生、其訓練不僅含有教育意義、其要旨、厥在於此種動作與訓練、全爲有計劃的、向着單純的政治目標—國防、作有效率的煅練、體育與競技、此刻還有些國家、把它當作專業的、門類看待、在德國、便要把這觀念打破、將體育與國防訓練、政治教育一爐合冶、體育爲普遍的、不重特殊天才的擢拔、而重一般國民的訓練、體育的目的、爲養成能「執干戈以衛社稷」的國民、而作戰常識的訓練、國社主義的灌輸、即在體育中實現、

本屆世運會德國成績的優異、不是偶然的、他們的體育、既有了中心目標、復有了統一的組織、焉有不戰勝攻克之理、他們的體育組織、在社會方面、由「樂力團」主持、在學校方面、由教育部及黨部主持、在軍隊方面、由國防軍主持、而統一於柏林的德國體育總會、總會轄下分十六區、屬會三萬五千餘、參加體育的國民、達六百萬、

德國人的一生、都有計劃、自出世以至六齡、身體屬於父母、六歲至十四歲、即爲「國家青年」、爾時起、教育是強迫的、體育也是強迫的、十四歲至十八歲、爲「希特勒青年」、受嚴格的軍隊化訓練、十八九歲入勞働服務營、持鋤執鏟半年、然後入伍、正式當兵、迄退伍始已、

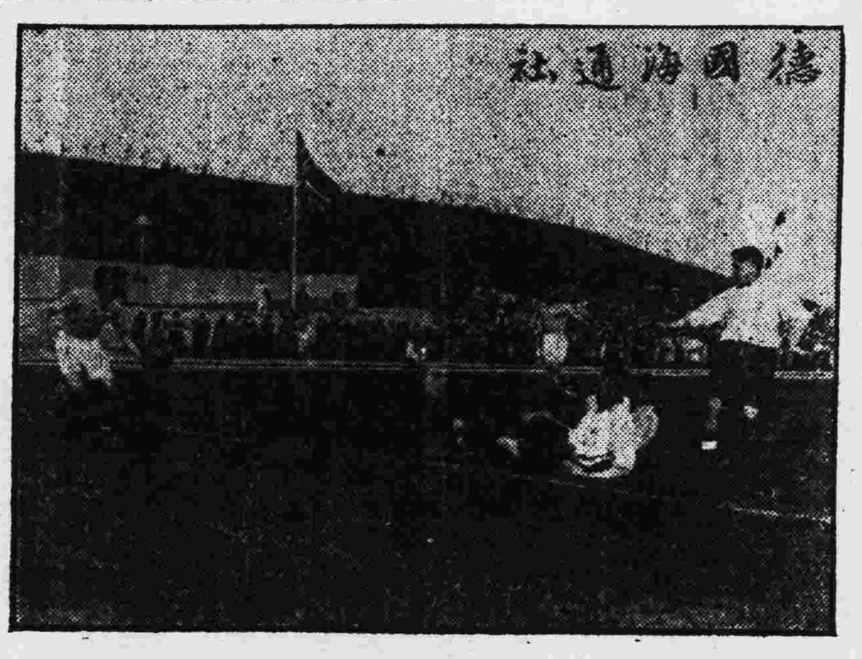

世運會中英足球賽我隊衛出敵陣之一煞那

省水運會

名譽會長　余總司令允担任

廣東全省第九次水上運動大會、經函請余總司令漢謀及黃主席慕松爲大會名譽會長、昨大會已接到余總司令覆函允就、原函如下、逕復者、頃准大函、以全省第九次水上運動大會、定本年九月十八日至二十日、一連三天在廣州水上體育會舉行、承推定本人担任名譽會長、事關提倡體育、當勉隨諸君子之後、共勷盛舉、相應函復、即希查照爲荷、此致廣東全省第九次水上運動大會、總司令余漢謀復、

港華人游泳會

游泳測驗　準備選拔選手參加省水運會

香港華人游泳會現定九月六日七日一連兩日、下午一時舉行週年水運會項目、(一)男子五十公尺自由式、(二)女子五十公尺自由式、(三)男女童五十公尺自由式、(四)女子一百公尺仰泳、(五)男子一百公尺仰泳、(六)女子二百公尺俯泳、

水上運動大會、四日下午六時止截報名、五日下午六時預賽、因廣東全省水上運動大會定于九月十八日舉行、該會爲遣派選手出席起見、特定于本月廿九、卅、卅一、一連三晚測驗成績、以便公開挑選人才、昨經在會內公佈、即日開始報告、茲將秩序錄下、

廿九日下午七時半測驗項目、(男子)五十公尺自由泳、四百公尺俯泳、二百公尺自由泳、(女子)五十公尺仰泳、一百公尺仰泳、

卅日下午七時半測驗項目、(男子)一百公尺自由泳、二百公尺自由泳、(女子)一百公尺自由泳、二百公尺俯泳、

卅一日下午七時半測驗項目、(男子)一千五百公尺自由泳　百公尺仰泳、(女子)四百公尺自由泳、

我國選手　星僑胞準備歡迎　過星時舉行歡迎會

(星洲訊)我國出席十一屆世運選手、此番競技雖失敗、而體育精神則甚佳、爲世界輿論所稱許、據日昨消息、我世運隊經決意乘意郵康德羅騷號東返、正與日本之田徑選手隊同輪、且將與鹿島丸之日本游泳選手、同於下月廿日上午過星、記者以我世運隊與此間僑衆重逢之期不遠、而日僑界亦籌備舉行大會、慰勞日選手、我僑對此代表中國正義精神之健兒、自亦當有所表示、因此特於日昨訪謁總商會正會長林慶年、詢以對此意見　林氏亦認此番世運隊歸來、於經星時、應仍以同樣誠意、予以歡迎、幷謂彼甚主張召集前之發起四團體、開一會議、討論此事、至於歡迎費用、前次尚存款十元、不敷外、可再設法、而籃排球總會正會長胡昌耀、對歡迎此次我世運選手隊歸來、亦甚表同情、聞林胡二君不日即將進行召集上述各團體會商一切云云、

水體會舉辦

長途游泳比賽會　比賽途徑三千公尺　定下月十三日舉行

廣州水上體育會爲造就長途游泳人材起見、特舉辦公開三千公尺長途游泳比賽、鍾主任大鈞特捐贈大銀鼎一座、以爲冠軍獎品、現已開始報名、比賽日期定九月十三日舉行、茲將簡章錄下、(一)名稱、本會定名爲廣州水上體育會公開長途游泳比賽會、(二)宗旨、以提倡水上運動造就長途游泳人材爲宗旨、(三)參加資格、凡本市市民能服從本會所定一切規則者、均得報名參加、惟祇限男性、(四)報名費用、每人二角、(本會會友免費)、(五)比賽途程、三千公尺、(六)比賽日期、九月十三日上午十一時舉行、如參加人數衆多、得提前舉行預賽、(七)獎勵、冠軍獎品由鍾主任大鈞捐大銀鼎一座獎贈、二名至五名由本會另備獎品獎贈、以留紀念、(八)報名日期、限至九月十一日下午六時止、(九)報名地點、東山本會、荔枝灣建中中學、

法國獎勵

國民體育　建鄉村運動場　政府補助經費

法國人民戰線內閣、爲獎勵國民體育起見、此次特於全國各市鄉村、設立公共運動場、頃體育長官列奧、拉克蘭尼齊氏、已將計劃發表、保由政府補助經費四成、於全國約五千六百自治團體各建綜合運動場一座、凡足球美式足球場、田徑場、體育場、網球場、籃球場、跳欄等以及小孩之游戲、無不應有盡有、全國青年受賜不淺云、

菲壘球隊

準備遠征　一行共十四人　下月中旬過港

菲律濱哥倫布糖區(Calambasugar Estate)壘球隊、爲遠東有名勁旅、現定九月十四日乘加拿大皇后輪、出征太平洋、襲擊夏威夷、華島、一行共十四人、均爲菲島健將、十四日由菲首途、十七日可過香港、將沿途挑戰各地勁旅、預定在夏將有數場比賽、並定於十月廿三日趁乘原輪回菲、按哥倫布壘球隊、爲一著名球隊、本年榮膺馬尼拉公開壘球賽冠軍、血戰廿場、十九勝一敗、成績斐然、預料此行前途、必可樂觀、

亞林匹克會拾零(一)

裁判丈量均屬新欵　秩序佈置有條不紊

第十一屆亞林匹克大會規模的偉大、辦事週到、眞是出乎我們意料之外的、不論是那方面、在任何時緊張局面下、我們從沒有見過到什麼手脚失措、慌張混亂的情形、職員人數極少、可是他們却都盡量的利用他們的工作效力、而達到人盡其才的條件了、在辦事方面、都得有報告的價值、以供故國體育同人之參考、現在先就第一日內在田徑場上所見到的世運會的側面、從體育界的立場、給與國內同人討論幾個小問題、

跳高

躍過後從橫木下穿過、這是一件人所不注意的事情、可是記者發現後、却覺得非常的快慰、過去在國內服務時、就爲了這件事、所發生的糾紛很多、許多的體育界同人、執行田徑賽裁判時總有這麼一條說、跳高及撑竿跳高之運動員、於躍過橫竿後、而再從橫竿下穿過跑回者作爲失敗論、其實這一條條文、在規則裏並無登載、可是大家以訛傳訛、幾乎一體遵行、所以這次世運會裏就特別注意這一點、可是第一次就是跳高、結果、我發現了多數運動員、於躍過橫木後、幾乎皆從橫木下跑回　裁判員熟視若無覩、當然我們可以信任、這決不是裁判員疏忽、而爲規則上並無這一條條文了、我數年所常常懷疑的、得了滿意的答覆、同時、在國內與記者有同感的也不在少數、此後對於這條例外的規則、可以有一個同一的辦法了

丈量

(一)每次增加之高度這也是一件極不統一的事情、每次在國內的運動、從沒有聽到說跳高高度的增加規定、各行其素而漫無定例、當然高度增加的不　例、對於運動員是決沒有利益的、此次世運會、正式比賽的起跳度爲一公尺八十五、每次增加、〇三公尺(三生的米突)、我覺得這是一件很適當的高度、在規模較小的運動會裏、起跳的高度、不妨稍減低、增加的高度却可以一例、(二)高度的丈量、是一件很煩而很不易準確的事情、此次大會裏所採用的方法、是比較的準確而簡便、同時也很經濟、很可以模倣、(國內也有用此法的、但並不普遍、)法用三角木一長約二公尺二十、下設木座、木質極堅、上刻高度、以一爲單位、每次量高度時、僅需將高度木置於橫木上、從平行線視出高度、

標槍

(一)失誤的傳達、標槍的投擲、距離較遠、同時使線裁判及距離裁判、必須彼此互通聲氣、每一運動員投擲後、使線者須告知使距離者知悉、若無適當訊號、而用揚聲簡達時、裁判員既易感到疲乏、同時場上聲音煩雜、易使觀衆精神不快、比賽時可用紅白旗各一、運動員投擲後、如不越線、舉白旗以示信　丈量者即可丈量、如越線可舉紅旗、此法不但使裁判員不易誤會、而且可以使全場觀衆一目了然　(二)擲槍者本人取回標槍擲出下地後、運動員向前拘勢已定、乃由本人跑去取回、此項辦法之利益在減少場上人數、避免危險、同時使其知悉自己之距離、其法雖屬可取、然在模範較小、運動員日期短促、人數衆多、時間經濟的情形下、不宜使用、

中學教本及參考用書

中國文學史大綱	譚正璧編	四角五分
新編中國文學史	譚正璧編	一元二角
中國近代史	李鼎聲編	大洋一元
中國近百年史綱要上下	高博年編	大洋二元
西史綱要	張仲和著	二元四角
應用文作法	陳子展著	大洋五角
語體文選及其作法	謝爭雲編	大洋六角
文學概論	胡行之著	大洋四角
生理衛生教材	稽聯晉等編	一元二角
生物叢談	鄭保茲著	大洋五角
新教育的基本原理	雷通羣譯	一元二角
作文與修辭	石葦編	大洋八角
進化論講話上下	劉文典譯	一元三角
中國語法講義	孫俍工編	三角五分
國文故事選讀	陶孟和選輯	大洋三角
胡適文選	胡適著	一元一角
國文評選一二三	王靄皐編	二元七角
實用作文法	顧鳳城編	大洋七角
應用文講話	錢忠實編	大洋七角
高中生物學實驗教程	張家俊編	大洋五角

廣州會文堂新記書局經售
地址永漢北路電話一五〇七六

中國文學珍本叢書

已出四十五種　特價七折

中國文學珍本叢書除重加整理文學名著外盡量搜羅珍罕秘笈而晚明諸大家文備經過清代禁燬删改多非本來面目且流傳不廣搜羅尤難本公司去秋特約國內專家二十位歷時九月詳加校點斷句精校已删者補足曾禁燬者全排列行以來轟動出版界認爲如此艱辛工作吃力而不討好本公司不避艱勞一貫努力截至今日已出四十五種雖各書售價已特別減低然篇幅繁重讀者猶嫌購求爲難爰特舉行特價一月無論選購若干種均照原實價再打七折外埠加郵一成機會難得欲得從速

徐文長逸稿	全一冊	五角
唐詩記事	第一冊　第二冊	各四角
詞林紀事	上下二冊	八角
尺牘新鈔	第一輯	五角
尺牘新鈔	第二輯	四角五分
尺牘新鈔	第三輯	五角
袁小修文集	全一冊	七角
袁小修詩集	全一冊	四角五分
袁小修日記	全一冊	五角
元人雜劇全集	一二四五　六七八集	各五角
元八雜劇全集	三集	六角
華陽散稿	全一冊	一角五分
宋六十名家詞	甲　乙集	五角
宋六十名家詞	丙　丁集	四角
葉天蓼集	四種	三角五分
西湖集	上中下　全三冊	一元
鍾伯敬全集	上下二冊	六角
吳騷集	全一冊	一角五分
王季重十種	上下二冊	六角
禪眞逸史	上下二冊	一元
李氏焚書	全一冊	四角
晚香堂小品	上下二冊	六角
媚幽閣文娛	全一冊	四角
名媛詩選翠樓集	全一冊	二角五分
白蘇齋類集	全一冊	四角
西湖夢尋	全一冊	一角五分
陶菴夢憶	全一冊	一角
買愁集	全一冊	一角二分
閒情偶寄	全一冊	五角
唱經堂才子書	全一冊	三角
瑯環文集	全一冊	三角
金瓶梅詞話	全五冊	一元五角
拍案驚奇	全二冊	七角
石點頭	全乙冊	六角
豆棚閒話	全一冊	二角
西青散記	全一冊	三角
梅花草堂筆談	全一冊	四角五分
柳亭詩話	上下二冊	一角
譚友夏合集	全一冊	五元
白石樵眞稿	上下二冊	六角

總代發行　上海雜誌公司
廣州支店：永漢北路財政廳前

遵照教育部頒行新課程標準公民科教學綱要

陳景農　陳泮藻　編輯

高初中　師範校　公民課本　各三冊　二冊

高初中黨義輯要課本	六冊	陳景農
高級小學國文補充讀本	四冊	陳泮藻　譯明新
初級中級童軍課程	各一冊	朱雅正
增訂羅浮遊覽指南	一冊	陳景農
漢譯葛蘭氏高中三角術	一冊	陳洪鎏
教育概論	一冊	鄒熾昌
黨義輯要問答	一冊	陳景農
中西絃歌風琴合譜	一至五集	沈允升
電影名曲精華	一冊	一恨
荷里活銀幕名歌	一冊	一恨
粵樂新聲	一冊	沈允升
琴譜精華	一冊	沈允升
論理學	一冊	鄒熾昌

孫子兵法新詮　葉慕然著　布面燙金精裝特價大洋壹元

總發行　廣州市永漢北　美華書店　電話壹式〇七九號

天香書屋

廣州市越華路九十號　電話一六四五四

依照本年教部修正新課程標準改編

新編

初中動物學上下冊
初中植物學上下冊
初中生理衛生學上下冊

生物學博士黎國昌著

本年二月教部公佈修正初中動植物生理衛生三科課程標準並變更教學時數迭經各省教廳轉令各校遵照辦理在案敝屋爲利便教學特依教部修正動植物生理衛生三科新課程標準改編發行第七版供「初中」「師範」一年級新生用(如係二三年級舊生仍須用衛生學第二三冊以完原定功課)

初中物理學　黃巽著
教育概論　論理學　鄒熾昌著
初中物理學　高中物理學　李本章著

各地代售處

汕頭中央書局　梅縣新世界書局　瓊州海口海南書局　江門文明書局　台山明星書局　北海強新書局　雲南雲嶺書局　廣西省立第一高級中學　江西南昌省立第二中學　貴州省立第一高級中學

社會常識

夏天何以有冰雹？

我國北部　往往在酷暑的時候。仍有冰雹降下。一般井蛙見解的婦人。目爲神怪。殊不知係自然界的一種理學現象。非爲神怪。特解析如下、以釋惑者之疑。

空中的溫度變化時。大氣中之水蒸氣。凝結成雹。蓋地面上的一部份。受陽光的熱度。水蒸氣多由地面上升。向上的氣流。和空中之水蒸氣和成一旋風。和寒冷氣層。溫暖氣層。相交錯而上升時。經過寒冷氣層。卽凝結爲冰小塊。又經過溫度氣層。其表面附着水分。再經過寒冷氣層。卽凝結而成冰層。如此輾轉。雹小漸次增大。

在旋風中上升的時候。受到了重大的壓力。牠就扇形的落了下來。若中途被上升的氣流捲去。再包水層和冰層的包皮後。才落下來。其形狀就不一。有如大豆。雞卵等的樣子。其特大的那些。因往復的圓數太多。雹的形狀。也逐漸增大。才來落下地面。

雹。既是空中溫度變化所生成。其原理是和雨。相同。都是起於夏季。而且。只在極小的區域內落。細檢雹中。多有透明雪塊的核和霰。卽俗呼雹眼的便是。（公）

夏秋間應怎樣保攝耳鼻咽喉？（紆）

（3）蟲侵耳內——夏天的小昆蟲很多。如果稍一疎忽。往往侵入耳裡。因爲虫在裡面亂動。就覺得很痛癢的。如果不能立時把牠取出。可用清潔的水。或油類。注入外聽道。把蟲死掉。痛癢卽止。然後慢慢就醫取出不遲。

（4）鼻流膿汁——這種病症。叫蓄膿症。可分上顎竇蓄膿症。骨節蓄膿症。蝴蝶竇蓄膿症。前額竇蓄膿症等幾種。此症有影响腦肋的必要。最容易引起頭痛。和減少記憶力等的現象。更有一人兼患幾種的蓄膿症。如將患處施行手術診治。也很容易治好。

（5）咽喉疼痛——咽喉疼且發熱時。叫扁桃腺炎症的居多。牠是熱症中最強烈的炎症。這是危險病的一種。和生命是很有關係的。劇烈的時候。扁桃腺的周圍。聚有濃汁。變成膿瘍病症。非將牠割破。排除膿汁。就不能治愈。

（6）耳後腫脹——這是因爲中耳炎。和外聽道炎。所引起的乳嘴突起炎。可証明中耳炎。則在外聽道的皮上蓄積膿汁。

（7）鼻塞不通——此症主要的。是鼻茸。肥厚性鼻炎。阿得諾伊德等病。都有重大的影響。尤其是對於學生們的學業成績影響更大。一般說話帶鼻音。和張口呼吸的人。多半有這種病。都很容易治好。（庸）（完）

摟抱嬰兒亦有害耶？

母愛是天地間的一種習性。她們總希望孩子能不離左右的被自己摟抱。其實愛之反而害之。因爲摟抱對於嬰兒衛生很有傷害。特分述於后。

（一）妨礙發育：嬰兒猶草木之萌芽。舒暢則條達。摟抱則因縛束。而難以發展。

（二）病菌傳染：母體若病菌存在。因與嬰兒接觸太近。極易傳染。

（三）皮膚不能鬆張：常摟抱時。嬰兒一部份肌膚。被母體壓迫不能發張。容易汗閉。

（四）影響乳食不勻。嬰兒被抱稍不舒適卽放聲大哭。母以爲餓乃解乳食之。致每日乳食或多或少。沒有規定。

（五）影響體態：嬰兒被抱。倦時則弓背絡伏母懷。久之乃駝。又因肌膚發展不同。影响未來之體態。

作用製造橡膠法（雪）

製造橡膠的法子很多。大概可分作用製造橡膠法。和人工製造橡膠法兩種。日前鄙人在本欄發載人造橡膠的製法和用途一段。備將人造橡膠的法子。介紹給讀者諸君。對於作用製造的法子。因爲時間的關係。還未有談到。現在我把它寫了出來。與閱者諸君作第二次的介紹。以供研究的參攷。

（一）由金屬之重合法——卽於半松油精質中。加以百分之三的鈉小塊於一密閉管中。在六十度左右的溫度。加熱數日。則得暗褐色的生成物。再以乙醚處理之。則將橡膠的沉澱以酒精或蒸氣洗滌之。除去未重合的碳氫化合物。卽得純粹橡膠。又以丁二烯九克加熱於密閉管中。溫度在三十五度至四十度。用金屬鈉綿百分之五。則產生八克丁二烯橡膠。此橡膠可行施冷加硫法。和熱加硫法。

此法中的金屬鈉。不過是一種接觸劑。故可恢復取得。此法。爲最重要之一。

（二）由自然變化之重合法——卽以丁二烯和半松節油精質。靜置時久。起重合作用。自行的變成橡膠。因它的作用緩慢。故在工業上的位置。不甚重要。

（三）由加熱之重合法——以半松油精質一百度。或一百五十度的溫度熱之於密閉器中。經三日的時期。加酸或不加酸式中性接觸劑而製得之。又可以加無水脂酸同熱而重合之。卽半松油精質與醋酐同熱至一百五十度而製得之。

（四）由養氣或臭氣飽和重合法——以氧氣或臭氣。置於冷之半松油精質中。經數小時。再將此氧化物置密閉器中。以攝氏四十度至一百度之溫度。加熱之。至呈膠狀時。卽冷却之。照前法。以蒸溜法除去未經變化之液體。以酒精提取橡膠。

（五）其他重合法——日光。濃鹽酸。碱類。及其他相類的化學藥品。俱能促進重合作用。血清。蛋白質。澱粉。尿素等。亦能促進丁二烯。半松油精質的重合作用。

菓子水製法

夏天最合衛生的飲料。要算菓子的液汁和水白糖混合第爲一。茲將各種液汁的製法。詳列如次。

（1）林檎水　水二升五合。煮沸、林檎一片。每顆切爲四塊。入水煮軟濾汁。再加白糖半斤。煮沸。去浮質。入瓶。冷凉飲。

（2）林檎，麥水　大麥二兩。徐徐焙燥。加林檎汁。製法同前。

（3）林檎米水　米半斤和林檎汁煮粥。濾過。俟冷。供飲。

（4）葡萄水　葡萄搗碎。加冰糖及水。煮熟濾清。卽得。

（5）檸檬柑橙水　柑橙六個　檸檬一個。入沸水罐。密蓋之。再加糖膏及水三台。濾去雜質。調勻。加熱冷水卽得。

（6）檸檬牛乳水　牛乳煮沸。加檸檬汁。和熱水。卽成。

（7）檸檬水　檸檬汁三合。加糖一斤。搖勻入瓶。飲時加水。

（8）薑水　純軟水一斗五升。糖八斤。雞蛋二個。薑二兩四錢。研末。和水煮沸。去浮質。經四五十分鐘。加檸檬汁及酵母一匙。入瓶約十日可飲。

（9）櫻桃水　大櫻桃十三四個。搗爛去子。加糖。卽得。（凡）

石棉亦可作枕

近熱帶的地方。用木棉枕是大不適宜。因爲腦神經受長時間之熱度則惡夢必多。可改用石棉枕以代之。石棉一名木礦。絕不傳熱。

各處名醫介紹

鷹嘜牛奶

鷹嘜煉乳品質最優用以哺兒允稱萬全其所含脂肪極富故能養成康健活潑之嬰兒

用滋養特富之鷹嘜煉乳哺兒卽對於兒童之健康加以保險

鷹嘜煉乳行銷六十餘年

奶質始終如一——最爲可靠——以品質比其價格算爲最廉

鷹嘜著名老牌煉乳

高中精讀國文課本

原選者　廣東全省第四次教育大會　張兆標　劉湛泉
注釋者　莫任劬　梁沛霖

此書由敝局代理發行前學期蒙本省各高中學校採用第二四六各册銷數甚鉅查全省高中已有九成以上採用緣此書係遵照教育部高中課程標準暨廣東教育大會國文科教學綱要編注爲高中國文最精善之教本本年中學畢業會攷高中國文科試題本書材料已全數適合解答足見此書選材之精當注釋之詳明茲第一第二第三第五各册經已出版以備高中各年級秋季始業之用仍由敝局代理發行前期各高中學校已採用此書者請繼續早定俾得先期奉上以免售罄再版致稽延時日是幸

民智書局啓　廣州市永漢北路　電話一一八零一號

依教育部頒布幼稚園課程編輯

幼稚園完全課本

本書編著本其辦幼稚園的經驗；費了一年多工夫和討論，始得編成出版。取材和編制，係根據教部頒布的幼稚園新課程標準做中心的，其編法的精密，選字的清新，圖畫的生動，曲譜遊戲的勻絡和整齊，是最能使兒童的歡迎。

- 幼稚識字課本　第一册定價二角
- 幼稚識字課本　第二册定價一角
- 幼稚識字課本　第三册定價二角
- 幼稚識字課本　第四册定價二角
- 幼稚常識課本　全二册定價四角
- 幼稚圖畫課本　全二册定價二角
- 幼稚唱歌遊戲課本　全二册定價四角

小學生文學讀本

少年模範

全書洋裝六册　每册定價式角

陸保璿　沈賡虞　吳光賢　盧毓蘭　合編

全書洋裝六册　每册定價大洋二角

本書搜材，從古今名著中，將中華革命先烈和古代名人幼時軼事及世界上政治家，科學家發明家，幼時生活之易知易行的一一精選出來，以忠孝，仁愛，信義和平爲主；勇壯，聰敏，勤勉，儉約爲補，都用國語每事繪有插圖分低年，中年，高年三級的程度，各編二册每册二十則；合攏起來，就是六册　總計百二十則。每課所選字數，關於低年級用的多到六十；中年級用的多到百二十，高年級用的多到百八十，循序漸進，專備小學校兒童的閱讀。

廣益書局出版

全部圖書　大廉價　歡迎參觀

代理鷓鴣菜者注意

逕啓者前因粵滙暴跌敝藥房所創製之鷓鴣菜成本增重損失甚大故不能不將批發折扣暫時畧爲提高以資彌補惟現因粵滙恢復原狀故將批發價目由卽日起復回舊價批發（卽七月十一號以前之舊價）計算特此通告惠顧諸君幸祈留意

廣州一德路宏興藥房啓

她震昏了。她走到臥床邊，敏捷的掀起破蓆，拿出那封信，就飛奔到秀才老爺的家裏。她的瘦弱的身子，突然的生出一種新的力量，支撐着兩條無力的腿，健步地走着，嘴巴在喧嚷着。眼淚一串串的掉落下來。鄉人們誠心誠意的問她，不理，不理，路上的石頭，不理，只是拚命的飛奔着。

「老爺，你欺騙我嗎？……春生，你在那裡呢？春生！……」

這邊的鄉人們伸出頭來：

「什麼事？」

那邊的鄉人們也伸出頭來：

「什麼事？」

失望，歎息，耽心………

「她發了瘋，唉，可憐的老婦人！」

她走到秀才老爺的門前，不管三七二十一的衝進去。秀才老爺從書齋裡出來，看見了她就發楞，呆呆的站着。她走進去，抓住秀才老爺的衣服，凝望着那張溫和慈祥的臉孔，眼淚噴泉似的湧出來，落在抖戰的手上，地上。衰老的臉龐苦痛地抽搐着，嘴唇抖動着，一句話也吐一出來，急促地喘氣，好像一個將死的獸類一樣。

「甚麼？」秀才老爺掙脫她的手說。

「老爺，我的……春生是……是死了嗎？……」她顫聲說，死字說得很濁重。

「啊啊，誰說的呀！」

「你的阿旺，他………」

秀才老爺很窘迫的站着，把臉沈下來，稀疏的鬍子抖動着。

「三老太，你不要太傷心啊，那封信是他的朋友寫的，說他在打仗的時候，被槍砲打死了，唉！……」秀才老爺知道不能再瞞她，於是把春生死的消息宣布出來。

這個消息好像幾千斤重的鐵鎚打擊在她的頭上似的，她立刻就大聲的嚎哭起來，哭聲在空氣裡滾湧着。一把把尖刀一般刺着每顆心。她不知不覺的垂下兩隻手，草稿人似的，一動也不動的站着，春生的臉孔隱約的在她的面前搖擺着，那張臉孔漸漸的向門外走去，她也就瘋狂的飛跑起來。

「春生，……春生，……」

秀才老爺跟着走到門口，憂傷地搖頭：

「她瘋了，可憐的老婦人！」

在暮色朦朧中，她飛跑着，呼叫着。突然尖小的腳碰着一塊大石頭，就跌倒在地上，昏厥了。她的頭部湊巧的碰着那塊大石頭的尖角，從灰色的稀疏的頭髮裡，殷紅的血流了出來，滲進黑色的土裡。血——她的傷心的祭品，對於她的兒子，春生。

旅途雜記（上）

梁國冠

一．到香港去

我懷着一顆又悲憤又愉快的心，由廣州搭船到上海去。

在以前，我雖然捱過五六年軍隊生活，雖然隨軍跑過幾千里路，但除了廣東廣西和江西三省外，從未越雷池一步。而且，我雖然坐過許多船，但走大海的船，從未坐過。所以，這一次遠行，固然是迫于不得已——因為生活問題的壓迫——而心裡卻有幾分興奮和愉快。

在一個烈日還未抬頭的早晨，我們一行四個人就走上一隻到香港去的船，離開了廣州。

船上，充分表現出我們中國人的民族性：雜亂，官僚，無秩序，隨地涕唾：……這些都是我們中國人固有的德性，未審「國粹專家」們也要保全牠否？

接連地來了幾個賣藥的「江湖客」，他們都在莊諧雜出地說明他們的藥品的好處，騙人上當。最初開價總是一元或二元一包（或一樽），然後由八毫六毫四毫的減少，務令人家上當而後已。其中有一個滿講了半點多鐘，但結果，連一毫子也沒有「發市」，他就咆哮起來：

「大艙裡也有人買，這裡是餐樓呀，個個都是高尚的，有錢的，怎末連一個顧客也找不到！」

我聽了他的話，覺得十分可憐，亦復十分可笑。

你不會想想？在這不景氣籠罩底下，除了少數特殊階級外，誰不叫苦連天？誰不囊空如洗？你自己沒有錢，人家也沒有錢呀！你怎末要發人家的氣？你怎末要怪人家不買你的藥？我當時心裡是這樣說。

下午一點鐘，船到了香港。

上碼頭時，照例是檢查行李。檢查員傾箱倒篋之後，竟把我和老李共有的三罐香烟檢了去——一罐已開，兩罐未開——說我們帶得多。

「我們兩個人共帶兩罐半香烟，也算多嗎？」我質問他。

「怎末不多？你們這三罐香烟，是放在一個人的皮箱裡，我們祇當是一個人帶的！」那頭尖嘴翹的檢查員說。

「我們兩個人的行李已混在一起，香烟當然可以混在一起呀！怎末祇當一個人帶着？」

「好！我現在也不檢你們的香烟，祇罰一塊錢，你們肯認罰嗎？」

「罷，罷！我也不要牠了，你拿去吧！」

那狐假虎威敲詐同胞的檢查員去了之後，「廣泰來」派來接行李的伙計才說：

「若果孝敬他們一塊幾毫錢，根本就不會檢查你的！」

他又說：「平常的過客，行李多的孝敬他們一兩塊錢（三四塊錢也有），少的孝敬他們一塊幾毛錢，就什末事也沒有！否則把你的行李翻得大半天，亂七八糟的散滿了一地；還要「醃醃尖尖」，說這說那，把你麻煩到要死！這裡的檢查行李，就是這末樣的。」

「靠洋鬼子作護符的洋奴們，應該這樣啊！」我憤嘆地說。

這一晚，我們都在「廣泰來」客棧住宿。

香港的夜景是美麗的：山頂上疎疎落落的電燈光，像嵌在半天的星星：海風陣陣地撫拂着臉面，異常涼快；海是深黑的，綴綴着點點的艇家燈火，螢火似地；巨大的兵艦和輪船，像一羣猛獸似地蹲在海面……這種幽美的風景，在繁華熱鬧的都市裡，的確很難尋到！祇是，這裡已是「一寸河山，一寸傷心地」了！我玩賞着這幽美的風景，更覺得萬箭攢心！

我們逛了一回街。中途遇着下雨，我那條白斜西裝褲，給泥水濺濕了一半。

在歸途中，我自己買了一頂草帽和一件綢襯衫。

草帽是青麻色的，開價二塊八，終以一塊錢買到。那件綢襯衫開價是一塊七，也終以七角半成交。香港商人的狡猾詐僞，於此可見一斑！若非老李熟悉行情，真要上他們的大當了！

二．船上

第二天一點鐘左右，我們在「廣泰來」侍仔們的「領導」下，一齊到一隻準備走上海的船去——這是怡和公司的船。

在船上，看見一片汪洋的海，我就想起冰心女士的「往事」來，她在「往事」裡對于「海」的描寫，的確十分美麗，令人神往。我想到這，就獨自一個人走上船頂去望海。

海是深藍色的，天空也是深藍色的。這時船是向東北方前進。船的左邊遠可以看見陸地的一角：有時見幾座山，有時見一個高塔，有時見到些村落……右邊呢？除了海和天空之外，什末也看不見了。那海和天相接連處，好像一根線似地接連得那末近！海是永遠沒有休息的，一波未平，一波又起地鎮日咆哮着。船經過時，更激起無數座山似的巨浪，飛舞着雪白的浪花。斜陽照到海面上，好像萬根金箭，射得你頭暈目眩，海鳥寫意地飛翔着，像永遠沒有休息似地。我覺得：海，常然是雄偉的，悲壯的，而且是美麗的；可是，太單調了！太沒有變化了，海和天永遠是這樣深藍，波浪永遠是這樣咆哮，海鳥永遠是這樣飛翔，日月永遠是這樣照臨；雖然有時要打風，不過大一點浪吧了！雖然有時下雨，不過多一幅濛濛的雨景吧了！雖然有時船沉，盜刦，但也很少遇到的……所以，海面上雖然壯偉，炫麗，但總嫌太單調，太沒有變化！

我正在對着海出神，老李忽然大聲叫我：

「鏘，下來！快點！」

我不假思索的順從了他。

回到房裏時！才知道是要檢查行李。

「你到那裏去？你不知道要檢查行李嗎？」那洋奴式檢查員聲色俱厲的質問我。

「我那裏知道？我剛才是在上邊望海！」我很從容的答他。

「快點打開來！怎樣這末慢的！」他更咆哮起來。

春光裏的影子

徐仲

春天的陽光是豔麗的。牠好像一個穿着黃衣的少女，是那麼溫柔地，那麼嬝娜地從那淡藍的天幕外飄墜下來。人若是看見牠，他（或她）便會起一種活潑而輕鬆的感覺了。於是他會覺得他的肩膊上悠悠地長出一雙翅膀。他想飛：飛到那藍色的天空的外邊。大概那裏應該有一個幸福的國土吧？——縱然沒有，那裏畢竟也是使人憧憬的；縱然沒有，畢竟人們會在那裏虛構出一些微妙的東西來，而那些東西卻又那般地使人渴慕，使人懷戀的。春光含着溫情與熱愛，希望與活力投到每一個人的懷抱裏，心裏去了。

一陣微風吹過，樹葉吐出醉人的私語。新綠在陽光裡顫動着。於是陽光就像雨點似的從那綠葉的縫隙中洒下地面來。牠像美麗而又挑逗的眼波，是那麼地動人而又飄搖不定地擺蕩着的。

金色的斑點在地面流盪了一刻。靜止以後，交錯的枝條和嫩綠的新葉便在地上繪出了一張妙曼的圖畫來。不過在有風時那些線條是會在畫布上走動的。牠是那樣地難於形容。因為在牠（那張畫圖）裏面，是蘊藏着明麗與愉悅，悒鬱與陰沉。假如我們的頭腦是陷入了某一種迷惘的情態中時，則我們以為這畫圖恰如一個沉鬱的女孩，在拿着一根蘆管，默默地帶着黯淡的面顏在吹她的明麗的細碎輕柔的春之豔曲。

微風起處，一切都像踏着生命而舞蹈；微風過處，彷彿人世間的哀傷與不幸，快樂與幸福，一切都迸散而化作了微塵：大概所謂生命的某一刻的心情，都可以在此中體會到了吧。

黃雀展開了牠們的翅膀。畢竟是春天！那些樹影也幾回的騷動！牠很想倏忽地遠離地面，破空飛去；遠離那踐踏與沙礫，飛去，飛去，飛到那塊牠所渴望而願意去的地方。為什麼牠（那無邪的影子啊！）要輸在那塊醜惡的地面上呢！為什麼牠要受人踐踏呢！為什麼牠要被粘在那些粗糙的冰冷的毫無感覺與溫情的石塊或泥土的面上呢：那是多麼的束縛！牠沒有一點自由，做牠侶伴的，只是一些兒頑的石塊，愚蠢的泥土，齷齪的溝水：入牠耳目的，全是些陰險的微笑，悲傷的眼淚，殘酷的詈罵與摧殘！縱然夜裏會有月光溫柔地撫摩着牠，然而這溫柔的撫摩卻又怎能拭得去牠的心之裂痕與哀痛呀！難道牠是命定了被造物者擲到這裏來一任那些如此值得詛咒的事物所摧毀的嗎？……有時牠也會從心之深處吐出牠的同情與憐憫來可憐那些流淚的和被侮辱與損害的人。但是這些憐憫與同情對於他們又有什麼用處呢？牠現在就無時無刻不在受人踐踏。牠非走到另一塊地方不可了。無論那裏是更黑暗抑或更光明：黑暗會把牠消滅；或許光明會使牠受更多的磨折；但是牠卻要到那裏去做一點事情來為自己和為他人尋求幸福。

微風又從樹上拂過了。牠從心裏叫出牠的呼聲。牠幾度的又在地面上跳躍着。然而可惜牠的力量是太少了。雖然牠用盡了牠的力量去跳，但是牠終於跳不出牠所粘附着的地方。——因為牠畢竟是個影子呢。

陽光的雨點又瀟瀟的從樹葉的縫隙中洒下了。讓我們曲起我們的手指造成一隻酒杯，讓我們以這不用費錢便買得的酒杯來空中載那些陽光的雨點當酒，更讓我們深深地喝一口，「祝那影子用力地飛到那塊牠所願意去的地方」！同時更祝「人間一切的影子都能飛到牠們所願意去的地方去！」

朋友，飲吧！假如你也像我一樣地去祝福牠和牠們時。

一九三六年四月三日夜十時三十分於燈下

中華科學改進社上海晨光書局

兩廣特約總經售處

＝廣＝州＝北＝新＝書＝局＝

▲教育部審定▲

▼最新課程標準適用▼

中學教科書

高中教本	生物學實驗	吳瑞庭編	全一冊	定價一元二角
高中教本	最新生物學	吳瑞庭編	全一冊	定價一元四角
高中教本	最新衛生學	張重行編	全一冊	定價大洋六角
高中鄉師	師範生物學	吳瑞庭編	全一冊	定價一元四角
初中教本	最新物理學	吳鏡兆編	全二冊	每冊定價五角半
初中教本	最新衛生學	張重行編	全一冊	定價大洋五角
初中教本	最新動物學	費鴻年編	全二冊	每冊定價五角
初中教本	最新植物學	謝循貞編	全二冊	每冊定價五角
初中教本	農業教科書	程宗頤編	全一冊	定價大洋四角
初中補習	物理學綱要	吳鏡兆編	全一冊	定價大洋二角
初中補習	博物學綱要	吳瑞庭編	全一冊	定價大洋四角
高中補習	生物學綱要	吳瑞庭編	全一冊	定價大洋三角

財政廳前二百十號 **北新書局** 電話一一〇三五號

依據廿五年修正課程標準新編

董文編 **初中新公民** 第一冊 一角二分

本書共三冊。供初級中學公民科三學年之用。本書第一冊述公民的意義，和學校生活、家庭生活、社會生活；第二冊述公民和國家及公民和政治；第三冊述地方自治，地方財政，農村繁榮和公共幸福、地方勞動和服役的組織和訓練。本書教材內容。都取既定的理論。不採偏激的教材。使青年思想正確。養成最需要之人才。本書每節之後。均列問題和作業。問題供學者練習之用。作業包括參加實際公民活動等。

袁舜達編 **初中新生理衛生** 上冊 三角

本書供初中教學生理衛生科之用。分訂兩冊，教材悉照課程標準教材大綱編輯。各冊分若干章，每章又分若干節，節的教材，分量分配均勻。衛生不尚空談，須重實踐。本書對於實踐上的指導特別周詳。更注重心理衛生，並使略知種族衛生的意義。此種新智識及新設施，本書亦搜羅無遺。全書各章後，並列學生常識範圍內之問題甚多，可作教學時研究與討論之資料。同時注重啟發學生興趣，歸納已習教材，務令學生自求解答。

▼李汶 徐逸樵 高中新公民（第一冊） 開學前出版 歡迎採用

上海及各省世界書局謹啟

亞新地學社出版

世界析類分國圖

精訂一冊 定價三元

特價：一元八角

是圖析類之圖十有九，分國之圖四十有壹，都計正圖六十，分圖不下百餘，附表約式十餘萬言，取材至出版時止，凡世界新發生事實之有關於地理者，靡不顯示圖上，詳著表中，而航空壹門，平時資交通之利，戰時供軍事之用，尤為各國所劇烈競爭，故特標朱線，俾知注意，現謀普及起見，特價發行。

總社 武昌胡林翼路中段

廣州分社 永漢北路財政廳前

東西南北

第六九〇期

本刊徵稿簡約

本刊徵稿範圍，以文藝爲主。凡小說，戲劇，詩歌，童話，神話，民間故事及歌謠，隨筆，讀書雜記，文藝理論，文藝作品或電影的批評或介紹，均所歡迎。

文體以白話爲主。

來稿發表後，酌致薄酬，每篇自壹元至十元。

攝影，漫畫，木刻畫，亦所歡迎。發表後，每幅概酬發表費一元。

來稿發表後，其著作權仍爲作者保留。

稿末望寫明投稿者姓名，住址，以便通訊，並加蓋私章，以備發奉稿費時核對：缺者認爲却酬。

來稿發表與否，概不退還，望勿附寄郵票！

編者對於來稿有增删權，其不願增删者，望於投稿時聲明。

待

那棼

「你算一算，我的春生幾時回來？」

陳三老太無論在什麼時候，遇着人們，都要拉着他們的手，這樣懇切的乞憐的問着。

「我那裡知道呢。」

若果有人這樣回答她，是會使她感到非常失望的，那張網着的皺紋的臉孔很急促的冷顫着，眼淚就滴落下來，一顆顆晶瑩的眼淚含着無限的哀愁，破碎的心弦從眼淚上響起難堪的音調。所以她的隣人們看見了她，不等到她說出那句話，就會很流利的安慰她說：

「三老太，你的春生一定要回來的，在這個月裡，一定回來的。」

「真的。」半晌，她微笑的自言自語着：「春生，回來後我不給你再去流浪啦！」

她傻笑着，拄着拐杖慢慢地走去。

「唉，可憐的老婦人！」人們同情地歎息着。

春生是在幾年前，因爲受夠了張五爺的氣，憤恨的去吃糧的，這件事陳三老太記得非常清楚。在他逃亡之後，不要說金錢沒有寄回來，就是書信也沒有一封，現在在什麼地方，沒有人知道，是死是活，也沒有人知道。不過在陳三老太的心眼中，春生的影子常常隱約地搖幌着，好像電版似地深深的烙印在她的腦幕上。她是萬分希望春生回來的，這個想頭就像毒蛇一般緊緊地咬着她的衰老的悲傷的心，在觀世音菩薩的面前她許過願，在超度亡魂的時候，她賣了一塊田地也要插入一個名字，每天的晚上她都燒香膜拜，喃喃的祈禱着，……總之，在她的生活中，所做的每件事都有着深刻的意思，——希望春生能夠立刻回到她的懷裡來。時間飛快地走着，一年，二年，三年都過去了，而春生的影子永遠的永遠的在遼遠的天邊，可是她還是緊握着香對天默禱，祈求着。

「天老爺喲！把我的兒子春生叫回來吧，他是良善的，沒說過一句惡話，沒做過一件虧心事，你……」

頭磕到地上，腳踵朝上翹着。落着數不清的淚珠——她的傷心的祭品。

「春生喲，回來吧！回來吧！」她提高沙啞的喉上顫抖地叫着，這音球在空氣裡滾湧着，滾湧着，鑽入每個人的耳朵裡，掀起難堪的憐憫的同情心。

「唉，可憐的老婦人！」人們歎息着。

在夜裡，她孤獨的陪着慘淡的豆般大的燈光，幽弱的光影掩映着破敗的牆壁。悲風掠過屋頂，發出可怖的怪響，她住在這間七倒八歪的小屋裡，好像在荒塚裡似地。夜的村莊是靜寂，死滅的，晝間的嘈雜的聲音，在睡神統治下完全消滅了，沈悶的空氣濃密密的包圍着她，連氣也透不過來。有時在遼遠的地方傳來一片發狂的狗吠，她的心就會急跳起來，彷彿灌入強烈的泉水一般，立刻清醒過來，擺斜腦袋聆聽在門外有沒有足音在響動。狗吠聲停止了，她也沈落在悲哀的失望的深淵裡。不能計算出有多少次，她這樣傻頭傻腦的幹着。

在夢裏，她看見了春生從外面進來，就歡喜得像拾到了金寶一樣，從夢裏驚醒過來，睁開眼睛聽聽黑暗的空間，快捷的坐起來，連燈也沒有點，就拄着拐杖一蹩一蹩的跑到門邊，開了門看看外面有沒有春生的足印。淡淡的月光流瀉在地上。樹木上，樹葉的惺忪的影子搖曳着，傳出微小的音響。她失望地呆站着，生了根似的動也不動，灰暗的影子好像畫同人家倒汚水在地上的痕跡一樣。

「春生！你到什麼地方去了？」停，停，又疑惑地說：

「剛才不是回來了嗎？………」

她的懵懵懂懂的心，分不清楚是夢是眞。

× × ×

有一天晚上，隣舍的魚販子文七爹，從墟上拿一封信回來，放在陳三老太的手掌裡說：

「三老太，這封信是你的春生寄回來的。」

古怪：春生寄回來的信。長方形的信封上，塗着幾個字！這幾個字在她的昏花的眼睛裡跳動着。她用着枯瘦的手指輕撫着信封，彷彿撫摸着春生的頭髮似地，愁苦的臉孔上流露出一絲難得的笑容。

「七爹，你讀一讀給我聽，他說幾時要回來？」

「我不認得字，你把去問問秀才老爺吧。」

她把那封信塞入衣袋裡，走一步摸一下衣袋的走到秀才老爺的家裡去。秀才老爺吃了晚飯，淸閑的站在門外望望幽靜的景物，看見了陳三老太，他就很純熟的說：

「三老太，在這個月內，你的春生……」

她不等秀才老爺說完，就拿出那封信來，插入說道：

「老爺，這是春牛寄回的信，看看他幾時要回來。」

「好，跟我來。」

秀才老爺接過了那封信，就回屋子裏去，她跟着走，心跳得怪響，好像遼遠的更鼓似地。

秀才老爺掛上古老式的眼鏡，撕了信封，拿出信來。零散的歪斜的十幾個大字停滯在他的眼睛裡，他的臉孔突然的變成蒼白色，緊閉上眼睛，不讓眼淚滾流出來，稀疏的鬍子抖動着，兩隻手抖動着，信紙抖動着，好半天一句話也說不出來。她看見秀才老爺這個難堪的樣子，心裡更加焦急，糊裡糊塗的想來想去，猜不透是發生什麼事。

「老爺，怎麼啦？」

一會兒，秀才老爺才慢吞吞的說道：

「沒有什麼，不過一時肚子痛起來……。」

「老爺，信裏怎樣說呢？」

「信裡說……」一種奇怪的哀痛的悲慘的思想衝入他的腦子，打斷了他的話，半晌，搔了搔頭，裝着笑臉說：「沒有說什麼，不過告訴你，嚇嚇，他……他下個月要回來了。」

「下個月要回來了，眞的？」她說道：「都是老大爺有眼睛，他沒有被槍砲打死！」

秀才老爺默默地在椅子上坐下來，看見她那副歡喜的神氣，心裏更加難過，一點辦法也沒有，只是垂了頭，對着地發怔。

「今天是十六，明天是十七，後是十八，……下個月快要到啦！」她屈指算着，唇邊漾出一絲笑意。「老爺，我要走啦！」

她又把信塞入衣袋裡，向着門外走去。

「唉，可憐的老婦人！」秀才老爺悠長地歎着氣。

× × ×

燒飯的時候，跟鄰人們閒談的時候，陳三老太一記起那封信，就急促的走到臥床邊，掀起破蓆，拿出它來輕輕地撫摩着，又愜意的放在原處，好像青年男女對於情人的像片似地。這幾天來，她的心裡眞是說不出的歡悅，彷彿突然的減少了幾十年，回到青春時期一般，衰老的臉孔上老是浮漾着笑影。

這幾天來，她除要出去和人家討一枝針或是一條線外，什麼地方都沒有去，只是呆頭獃腦的在家裡東搜西找，把春生存下的破衣褲檢出來，——連春生存十三四歲時穿的破得一絲絲的，不能再補釘的，都檢了出來，手忙腳亂的一針針補綴着。」點也不覺得疲倦，從清早到黃昏，不停息地忙着。

「春生現在大約是在半途了，那個地方是很遠的。」她喃喃地說着。她的態度，引起對門的書全二婆的注意，她拄着拐杖一顛一簸的走到她的小屋裏來。

「鎮日在家裏忙什麼呢？」書全二婆問道。

「補春生的衣褲，他下個月回來了，眞的。」停一停，她又補充的說：「他寄一封信回來，說下個月要回來了。」她停了針，固定地釘視着書全二婆，「信是秀才老爺看過的。」

「啊！走老運，你……」

「吓！我以爲是被槍砲打死了，好幾年無信無息，老天爺有眼睛。」

「自然囉，你的兒子老天爺一定保佑的，這次他回來，你要替他娶一個媳婦了。」書全二婆羨慕地說道，用手抹抹臉孔。

她扎笑起來，眼睛只是一條縫，得意地說道：

「娶媳婦還不算遲哪，只要他回來。」

她更加起勁的一針針的補着衣服，破爛的發臭的布，一塊塊的貼上破的窟窿上。一會兒，她脫下眼鏡，用着衣袖擦擦眼睛，就凝望着書全二婆微笑着，書全二婆也陪着笑起來。在靜寂的充滿着歡樂的空氣裡，她們默默的對視着。她的無力的微弱的眼光彷彿在說道：

「老天爺有眼睛，沒有被槍砲打死！」

× × ×

「秀才老爺的孫子阿旺，放了學回家的時候，走過陳三老太的門口」被陳三老太叫住。

「阿旺，放學了嗎？啊，你是讀書人，來給我讀一讀春生寄回來的信哪！」

「你的春生死了。」阿旺很老實地說道。

「啊，阿彌陀佛，孩子的話當個屁。」一會兒，她又說：「阿旺，春生你應該叫做入叔，下個月要回來的。」

「公公說你的春生死了。」阿旺很大聲地說，就急急的跑開了。

「什麼？死了……」

阿旺的話好像一聲霹靂似的，把

本期目錄

待……那棼
旅途雜記（上）……梁國冠
春光裡的影子……徐仲

現已出版

新修正標準初中公民 第一册 第三册 第五册
新修正標準初中化學 全
新修正標準初中生理衛生 上册
新修正標準初中植物 上册
新修正標準初中本國史 第一册
新修正標準初中外國史 第一册

月底到粵 敬請採用

大東書局
廣州分局財政廳前

全國各初級中學校 民國廿五年度第一學期始業，爲遵行教育部公布之修正初中教學科目總表，及各科修正課程標準，應一致採用！大東書局編印之：

新修正標準 中學教科書

本局前經遵照新課程標準所編訂之新生活初中教科書，除已經審定者尙在審定有效期間外，其餘各書，因教育部業已新頒修正課程標準，爲應各中學校本年度秋季始業切實施行，特請專家，遵照標準編訂，標於本年秋季出版，列舉於下，以便選用，其本年新編者，均冠以「新修正標準」字樣，以示區別。

新修正標準 初中公民 陶百川等編 先出三册 每册一角
新生活 初中公民 王新命等編 吳開先校 六册 每册一角八分
新修正標準 童子軍 趙邦鑅主編 開學前出版
新生活 初中國文 周祜等編 一二册三角六分 餘四册四角八分
新生活 初中英語 張士一編 第一册五角六分 第二册六角四分
新生活 初中算術 薛元鶴編 審定 上下兩册各四角二分
新生活 初中代數 薛元鶴編 審定 上册四角八 下册四角二
新生活 初中幾何 薛天遊編 上册四角二分 下册五角四分
新修正標準 初中生理衛生 韓邦賢 李紫衡等 先出上册
新修正標準 初中植物 朱浩然 魏群昌 編 先出上册
新修正標準 初中動物 鄭勉 黃長才 編 先出上册
新修正標準 初中物理 曾毅 林璣平 編 先出上册
新生活 初中物理 周誠莘編 一册四角八分
新生活 初中化學 周誠莘編 一册四角八分
新修正標準 初中化學 甘豁 倪松茂 編 先出上册 三角五分
新修正標準 初中本外國歷史 李清悚 蔣恭晟 編 第一册一角半 第一册四角半
新修正標準 初中本外國地理 褚紹唐 金久之 編 第一册三角半 先出一册
新生活 初中本國地理 李長傅編 四册 各四角二分
新修正標準 初中勞作 朱元林等編 金工竹工土工木工 一册四角 開學前出版

普減十足 定價發售

以上各書主要科目，均編有指導書，以便教師參考，樣本承索，即奉。

上海大東書局發行 各省

商務印書館出版

農業學校教科書

專家編著 科目齊備

十一月一日起 減低定價 十足發售

▼初級農業學校用

農業概論……黃紹緒編 一册八角
初級農業教科書 農業經濟學……龔厥民編 一册二角四分
又 作物學……淩昌煥等編 一册二角四分
又 稻作學……湯惠蓀編 一册二角四分
又 棉作學……馮廣文編 一册四角八分
又 土壤學……褚乙然編 一册五角二分
又 肥料學……陸旋編 一册二角四分
又 栽培學……龔厥民編 一册三角六分

▼高級農業學校用

高級農業教科書 氣象學……李松齡編 一册四角
又 農產製造學……鄒錫謙編 一册三角二分
又 園藝學……劉大紳編 一册三角二分
又 森林學大意……淺道揚編 一册四角
又 農作物病害學……陸旋編 一册四角
又 農作物害蟲學……謝申圖編 一册四角
又 家畜病害……徐正鏗編 一册二角四分
又 獸醫學……熊鵬昌編 一册二角四分
又 畜產學……關鵬萬編 一册四角
又 水產學……關鵬萬編 一册三角六分
高級農業教科書 農場管理學……楊開道編 一册五角六分
又 土壤學……王雲森 陳啓昌編 一册九角六分
又 肥料學……李積新編 一册八角
又 農藝化學……沙觀貞編 一册八角
又 植物病理學……夏詒彬 許心芸編 一册五角六分
又 農業昆蟲學……夏德甫編 一册七角二分
又 農具學……顧復編 一册五角二分
又 苗圃學……李駒編 一册八角
又 育種學……唐志才等編 一册三角二分
又 作物學通論……黃紹緒編 一册五角二分
又 作物學各論……顧復編 一册九角六分
又 作物學汎論……顧復編 一册五角六分
作物學實驗教程……黃紹緒著 一册四角
高級農業教科書 果樹園藝學……吳耕民編 一册一元二角
又 蔬菜園藝學……黃紹緒編 一册七角二分
又 蔬菜栽培各論……熊同和編 一册一元二角
又 花卉園藝學……章君瑜編 一册八角
又 造林學通論……高秉坊編 一册七角二分
又 造林學各論……李蓉編 一册一元六角
又 普通畜牧學……吳信法編 一册一元四角
又 畜牧學……洪明佑編 一册六角四分
又 畜產製造學……李正誼編 一册七角二分
又 家畜傳染病學……賀克編 一册三角六分
又 養雞學……鄭學稼編 一册六角四分
又 養蜂學……徐正鏗編 一册六角
又 蠶種學……陸星垣編 一册八角
又 養蠶學……龔厥民編 一册九角六分
又 蠶體生理學……陸星垣編 一册六角四分
又 蠶體解剖學……朱美予編 一册六角四分
又 桑樹栽培學……臧讀澄編 一册八角
又 桑樹病蟲害學……朱美予編 一册五角六分

蠶桑學校用

養蠶法教科書……鄭辟疆編 一册五角六分
蠶體解剖教科書……鄭辟疆編 一册三角二分
蠶體生理教科書……鄭辟疆編 一册四角
蠶體病理教科書……鄭辟疆編 一册四角八分
桑樹栽培教科書……鄭辟疆編 一册四角八分
製絲教科書……鄭辟疆編 一册四角八分

B69

預約特價書 本月底截止

書名	册數	定價	預約價或特價	國內及日本郵費
中華民國統計提要 廿四年輯	一册	十八元	特價十三元	三角一分
新生活掛圖	一套	甲種九角 乙種三角半	特價 六角五分 二角五分	五分 二分半
續古逸叢書 水經注 永樂大典原寫本	八册	夾貢卅四元 料半廿五元	特價 夾貢廿五元 料半十八元	夾貢六角 料半五角
續古逸叢書 春秋公羊疏 宋刊本	二册	夾貢四十六元 料半三十五元	特價 夾貢卅五元 料半廿六元	夾貢一元 料半八角
乖崖先生文集 宋刊本	四册			
謝幼槃文集 宋刊本	二册			
中庸說 宋刊本	一册			以上爲一單純費
中學生自然研究叢書	三十册 已出十册	十六元	預約十二元五角（另定分期交款辦法）	一元
歐美名劇選	十二册 已出六册	五元七角	預約四元	五角
各國社會經濟史叢書 意·英·中·德·日·法·美·俄	八册 已出三册	五元六角	預約四元	八角

商務印書館發行

B64

力弗肝

兒女成行而身體仍然康健者何哉

婦人生產過多易患貧血如不設法補救身体必由此虧弱甚至危及生命惟平時常服力弗肝者則雖兒女成行亦無碍于健康因本品功能產生新赤血球增加胃納俾其体質益臻强壯任何肝臟製劑無此靈效也・各葯房均售

主治　惡性貧血症　各種病後及產後之貧血症　萎黃病　各種肝臟疾患　男女老幼延年益壽之大補劑

上海馬斯南路廿號　信誼化學製藥廠監製

駐粵辦事處　廣州太平路一四二號　電話一七四四七

治泄瀉與便秘

嬰孩自己藥片同具卓效

便秘與泄瀉其症狀雖截然不同而其起因與病部則一故嬰孩自己藥片對于兩者同具速效也此事驟視之似不無可異但一察兩症之因果則真理自明蓋便秘之起因爲食積泄瀉之起因亦爲食積既同而嬰孩自己藥片治療食積之功效又恆常不變故可治此亦可治彼也浙江溫州和豐莊周伯瑜君來書云『小兒週歲時時而便秘時而泄瀉入夜吵擾精神萎頓面色黃瘦友人何志遠君囑投以嬰孩自己藥片服後果然大解正常旋卽病愈身强曷勝感謝』嬰孩自己藥片由其清理食道調和內臓之功善治嬰孩便秘食積泄瀉腹痛發熱蛔蟲及出牙各症保小兒四季康樂各藥房皆有出售或逕向上海江西路四五一號韋廉士醫生藥局購買每瓶大洋七角六瓶三元五角郵力小取

Z1854

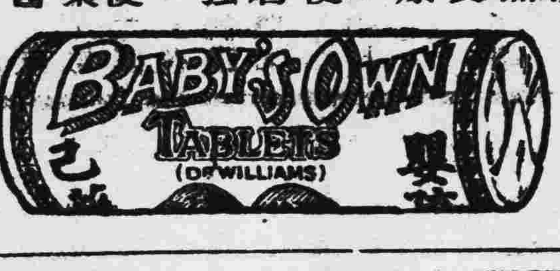

人定勝天

近來天氣不調，寒熱莫定，感冒中暑之症，隨處發生，奔走勞力之人，患者尤多。是誠人羣之一煩惱事也。然而有備無患，人定可以勝天，如果大家無論居家或行旅，常備虎標永安堂萬金油，頭痛粉，八卦丹，清快水等藥，便可防禦不調天氣，感冒中暑等疾病矣。

小兒快活汁

欲令兒童肥壯　別無他法　祇要每日服小兒快活汁一二茶匙　自能轉弱爲强　日加雄健　藥性溫和　功效靈驗　味甜悅口　多服無險

每瓶四毫

必達治咳水

△廣州贈飲處▽
槳欄路七十號多齡行
梯雲西一二五號圖發旅店
河南南華路周桂記
石歧孫文路鳳流影相店

大號一元　細號六毫

廣州多齡行總經理　各處有售

葉培初醫師啓事

培初任東山南廣浚會醫院院長兼內科主任十餘年對於內科各症經驗不少尤好研究診治胃腸疾病近因醫務太忙特辭該院院長及內科主任實職辭去祇任柔濟院長全日在大新路（石室後便）本醫務所應診此啓

時間　午前門診　午後出診　急症隨請隨到

X光照胃腸病未進食前　心肺各部隨時可照

電話壹肆壹伍捌

高義民　金慧儂　夫婦醫生

▲余夫婦開業十九年彼此合作治理

內科兒科婦科花柳

胃痛嘔吐泄瀉發熱痲痘抽筋遺洩痔瘡魚口便毒腳軟水腫經痛白帶月經不調老手托痔割痔開大痔口各種手術非使

難孕婦女正常受孕

產科孕吐產後疾病安全料理留醫留產

醫務所　一德路石室前電話一四六二C

請認識治癆理咳之養陰丸

請認識轉弱爲强之養陰丸

請認識功用廣大之養陰丸

請認識中外歡迎之養陰丸

廣州市槳欄街位元堂宣傳部

天源堂野山花旗參

夏令補品　價錢老實

著名人參膏每盅四元　光復南路十六號　電話壹〇六〇四

天存堂長白山生晒人參

鹿尾茵腎酒每樽二元　總行槳欄路四十六號　電話壹〇六〇三

鄒魯先生題字

近者悅　遠者來

乙亥冬日爲新亞酒店題　鄒魯

上海北四川路　新亞酒店

福音

有趣之故事（一）

當嚴冬之夜，一無家可歸孤兒，縮瑟杜林街之屋隅，度其漫漫長夜。一老者過而憐之曰：「夜深矣，曷不歸寢。」答曰：「先生，人皆有家我獨無。」老者曰：「汝往某街某號，卽有人收留，可得一夕之安矣。」童子喜極奔往。老者止之曰：「且待，不能徒然進也。入門必有口號，其口號爲『約翰三章十六節』牢記之必得無限好處。」童子按址尋至，大呼約翰三章十六節，果有人啓門，招進室內。先給飲食，並以溫煖之榻寢之。童子臥在床上忖曰：「何物約翰三章十六節，其此神通，使我得此溫飽耶？」（未完）按童子莫明其妙之約翰三章十六節，出自約翰福音。其言曰：「神愛世人，甚至將獨生子賜與人，使凡信之者，免沉淪，得永生」。此博愛福音，不第使人得片刻之安息，舉凡接之者，必能得身心悠久之福樂也。諸君欲知詳細，請到福音堂聽道，或向廣州仁濟路聖書會購聖經研究。或投函廣州清水濠三十四號會間當竭誠函覆。

（基督教廣告佈道會）

◁廣州市清水濠三十四號▷

趾縫濕瘡

足部多汗之人趾縫易患濕瘡以好肥皂水時洗足雖不無小補然欲根治此症則清涼滋潤消毒力强生肌效速之藥佈矣如意膏卽爲其此功效之油膏治趾縫濕瘡業已屢試屢驗舉一反三試閱下錄湖北江陵郝穴德昌厚寶號錢君竹福之言也可錢君來書云『鄙人趾縫前生濕瘡迭藥多種時愈時發後經友人指示搽用如意膏一週後瘡卽全愈迄未復發也』

搽如意膏而速愈

如意膏不僅善治濕瘡卽對于潰爛濕疹疥癬日炙熱瘡癩頭爛腳爛腿面疹割傷灼傷燙傷跌損等等亦一樣靈效

各藥房皆有出售或逕向上海江西路四五一號韋廉士醫生藥局函購每盒七角六盒三元五角郵力小取

男服金盒　壯陽補腎　轉老還童
女服銀盒　調經止帶　同復青春

鶯黨寶

六神水

治時發急症霍亂抽筋痾嘔肚痛中風中痧四時感冒

鄭重聲明

本行創製之六神水及鶯黨寶丸備承社會稱許風行海外爲中國唯一良葯近有無恥之徒偽貨亂真業經破獲多起送官究治今後爲慎重起見特將治症付單改壓精細花紋並加刊各國文學及當代顯要獎頌題詞

（一）六神水包內原日之水印辦真券一律取銷另改印凹凸版証券放入包內以杜偽冒

（二）鶯黨寶丸俱是原瓶出售若有拆散零沽者盡屬偽品購者　請君幸留意爲

上海雷天一六神水葯行廣州分行啓

趙少昂主辦嶺南藝苑

美術科徵求男女學員　簡章函索五分　電話一一二八〇

苑址惠福西路溫良里畢公巷雷天一側